

LA
REVISTA
DE LA

RURAL



**Coronavirus:
El compromiso
es cuidarnos
entre todos**

**Suba de los derechos
de exportación**

**Tras el cese de
comercialización,
se esperan señales
del Gobierno**

**SOMOS LA MEJOR SOLUCIÓN
PARA TUS MAÍCES DE SEGUNDA**



NUTRICIÓN ANIMAL

NUEVO LOCAL COMERCIAL

*Encontranos de Lunes a Viernes
de 8:00 hs. a 18:00 hs.*

LA NUTRICIÓN DEL FUTURO · HOY



AGRO IMPERIO

BUTEN
F E R R O S

nutrifams

Ruta A 005 km 25 | Colectora Oeste
Río Cuarto, Cba.

sumario

- 4 - EDITORIAL: Marcar un límite y buscar un diálogo constructivo
- 8 - El campo hizo oír su voz contra la suba en los derechos de exportación
- 13 - La Rural reiteró su rechazo a la suba de los derechos de exportación
- 14 - "Somos el presente creando nuestro futuro", dicen los jóvenes
- 16 - Apoyo de cámaras empresarias en la asamblea de Jesús María
- 18 - A 12 años de la 125: "No repetir una historia que perjudicó a todos"
- 20 - Se perfila una cosecha despereja y rindes magros en varias zonas
- 22 - Modificación del estatuto y renovación parcial de autoridades
- 24 - Está en marcha la campaña de vacunación contra la aftosa
- 26 - Se amplían las restricciones ante la pandemia de coronavirus
- 27 - Las recomendaciones a tener en cuenta para una cosecha segura
- 29 - Declaración jurada para poder circular durante la cuarentena
- 30 - Reclaman fijar bases para lograr una ciudad más productiva



M RUBEN MARCONI

Amplio stock de repuestos originales a precios oficiales de fábrica" "Servicio pos-venta propio"

CONCESIONARIO OFICIAL  **EL REINO**
Tubos en Síndico

(0358) 4700452 / 4629706 - ventas@rubenmarconi.com.ar - Ruta A005 KM 3 - Río Cuarto

Marcar un límite y buscar un diálogo constructivo



A nadie tomó por sorpresa el cese de comercialización por cuatro días dispuesto por las entidades agropecuarias que conforman la Mesa de Enlace luego de que el Gobierno decidiera una suba adicional de 3 puntos porcentuales en los derechos de exportación a la soja. La dirigencia no hizo más que escuchar la voz de las bases, de los productores que sienten que su actividad va a ser inviable con este nivel de retenciones, y se unió en el reclamo.

La Mesa de Enlace destacó que el campo realizó su protesta con gran responsabilidad y respeto irrestricto con la institucionalidad, sin sobresaltos ni exteriorizaciones que alteren la paz social. Pero dejó en claro que se llegó a un límite y los productores están asfixiados por la presión tributaria.

El aumento en los derechos de exportación a los principales cultivos decidido por decreto, en una de las primeras medidas que tomó la administración de Alberto Fernández, y esta suba adicional a la soja llegaron en medio de una "tormenta perfecta" que marginará a numerosos productores.

Porque esta carga tributaria se combina con un impiadoso desdoblamiento cambiario, el incremento de impuestos provinciales, la abrupta baja en los precios de los commodities, una sequía que deja graves secuelas en numerosas regiones, una actualización de las tarifas de transporte que golpea fuertemente a los productores más alejados del puerto y un freno de la economía global por la pandemia del coronavirus. Pero uno de los motivos principales del malestar general de los productores es que se vuelve a reclamar "solidaridad" a un sector que ha aportado siempre (casi 200 mil millones de dólares en dos décadas), sin que hayan mejorado los indicadores más sensibles de la población (pobreza, trabajo, educación y salud), mientras no se avizora ninguna

señal del Gobierno y de la política para achicar un gasto público exorbitante.

Los países exitosos, aquellos que superaron crisis o que lograron un crecimiento sostenido, marcan el rumbo con políticas básicas y elementales pero nunca comprendidas ni aplicadas en nuestro país: incentivo a la producción para ganar mercados, aumentar exponencialmente el volumen de exportaciones y generar divisas.

En el último Foro Agroalimentario Global realizado en México quedó al desnudo que la Argentina es la única excepción en un mundo que apoya a sus productores agrícolas.

Entre 2012 y 2014, Argentina fue el único país donde el apoyo al productor fue negativo (-23,1%) contra números positivos de sus principales competidores como Estados Unidos con 9,5% y Brasil con 3,8%.

En el período 2016-2018 hubo una mejoría (-13,5%), pero la proyección siguió siendo negativa. Con este nivel de retenciones, se profundizará la tendencia.

El Gobierno debe nutrirse de estas lecciones de la historia y no caer en los errores del pasado. Dejar de ver al campo como un "enemigo" y tomarlo como un aliado porque se sabe que es el motor de la economía y el sector más dinámico. Cuando tuvo condiciones más favorables respondió con cosecha récord. Cuando fue asfixiado por la carga impositiva cayó la producción, la generación de empleo, las exportaciones y la propia recaudación del Estado. El campo siempre tuvo vocación de diálogo y fue solidario.

Ahora se esperan gestos de grandeza del Gobierno.

El Director

LaREVISTA
RURAL 

Av. Sabattini 3801 Tel. 4646691/0757

Pag Web: www.srruralrc.org.ar

Mail: srrc@srruralrc.org.ar

Publicidad: comercialruralrc@intercity.net.ar

staff

Director: David Tonello, presidente SRRC

Comité Editor: Comisión Directiva SRRC

Redacción y edición: Alberto Llobell

Diagramación: Débora Vicario

Producción comercial y diseño publicitario:

Germán Tinari

Impresión: INGRAF

Marzo 2020

Beneficios Exclusivos para Nuestros Socios



10 % DE DESCUENTO BENEFICIO
PREVIO A AUDITORIA MEDICA,
SOLICITAR CONSTANCIA
DE SOCIO



DESCUENTO ESPECIAL
COMPRA VEHICULOS 0 KM
CONCESIONARIOS OFICIALES
CONVENIO CRA



HASTA 10% DE DESCUENTO
HOTEL MERLO, SAN LUIS

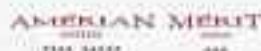

DESCUENTO ESPECIAL
AFILIADO Y FAMILIA PRIMARIA,
SOLICITAR A TRAVES DE S.R.R.C.



10 % DE DESCUENTO
PARA SOCIO Y FAMILIA PRIMARIA
SOLICITAR CONSTANCIA DE SOCIO



COBERTURA
DESDE EMERGENCIA
CONVENIO CARTEZ - S.R.R.C.



HASTA 15% DE DESCUENTO,
LOCALES ADHERIDOS,
CONTADO EFECTIVO.



HASTA 50% DE DESCUENTO,
SAN LUIS / V. MERCEDES/ MERLO,
SUJETO A DISPONIBILIDAD.

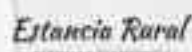

20% DE DESCUENTO
RESTAURANTE DE SOCIEDAD
RURAL DE RIO CUARTO



20 % DE DESCUENTO
PARA AFILIADO Y FAMILIA PRIMARIA.



10 % DE DESCUENTO
PARA AFILIADO Y
FAMILIA PRIMARIA.



10 % DE DESCUENTO
PARA AFILIADO Y
FAMILIA PRIMARIA
NATAACION Y REHABILITACION



DESCUENTO ESPECIAL PARA
EL SOCIO Y FAMILIA PRIMARIA.



15% MEDICAMENTOS VENTA LIBRE
5% ADICIONAL SOBRE REMANENTE
A PAGAR CON USO DE OBRA SOCIAL.
10% PRODUCTOS DE PERFUMERIA



10 % DE DE DESCUENTO EN
BULONERIA Y HERRAMIENTAS



20 % DE DESCUENTO EN
REPUESTOS ORIGINALES
MASSEY FERGUSON



DESCUENTO ESPECIAL
ADQUISICIÓN DE 0 KM



DESCUENTO ESPECIAL EN
ADQUISICIÓN
DE NEUMATICOS AGRO



Beneficios Exclusivos
Presentando nuestra Credencial de Socio



358-4909 626
Linea Directa

Somos Finarvis YPF Agro, estamos junto al campo. Somos parte de él

Fertilizantes | Protección de cultivos | Semillas | Combustibles | Lubricantes

YPF
agro

Finarvis S.R.L.



Fertilizantes



Protección de cultivos



Semillas



Combustibles



Lubricantes

Finarvis | **YPF**
agro

Ruta 8 Km 404.8 Río Cuarto, CBA CP: 5800 - 0358-4644070 - 0358-154817958
Futuro Zamboni 610 V. Mackenna, CBA CP: 6140 | www.finarvis.com.ar

visitá

www.carneargentina.org.ar

< la nueva web de la carne argentina desarrollada por el

IPCVA Instituto de Promoción
de la Carne Vacuna
Argentina



Descubrí lo mejor de la carne en un solo lugar

RECETAS

CONSEJOS

TIPS

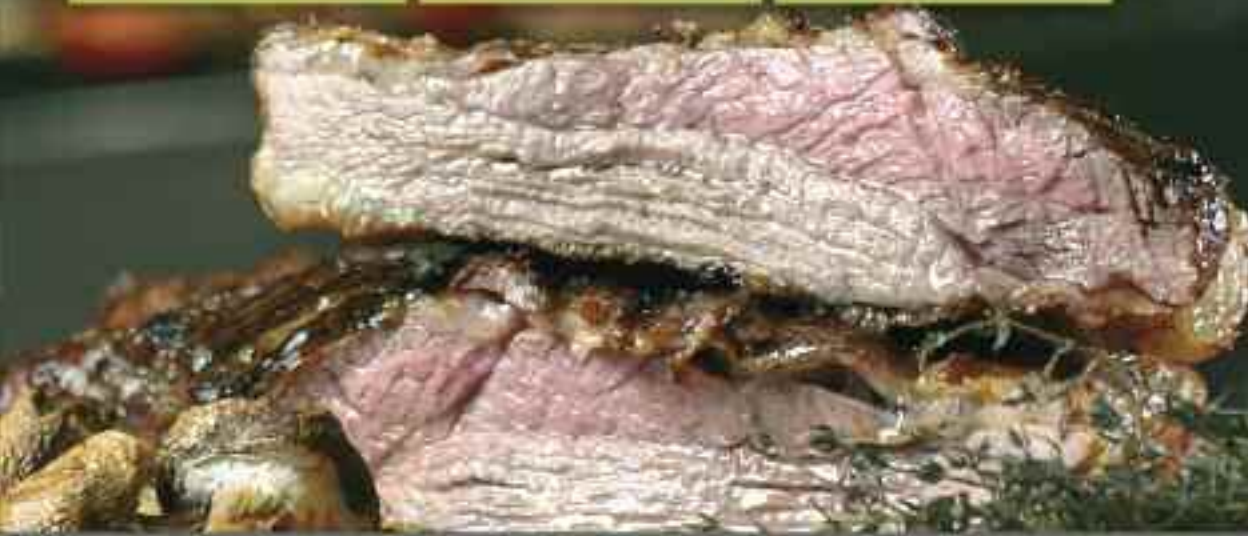

SABER LO QUE CONSUMIMOS ES VALORAR LO QUE PRODUCIMOS

IPCVA Instituto de Promoción
de la Carne Vacuna
Argentina

CARNE ARGENTINA

política agropecuaria

El campo hizo oír su voz contra la suba en los derechos de exportación

Se realizó un cese de comercialización impulsado por la Mesa de Enlace nacional. Ahora se esperan señales del Gobierno para encarar un diálogo franco y constructivo que alivie la difícil situación de los productores

Se sabe que los derechos de exportación constituyen un impuesto distorsivo que margina a numerosos productores, en especial del interior. Por eso, la suba adicional de tres puntos porcentuales en la soja, elevando las retenciones al 33 por ciento, fue el detonante para que la Mesa de Enlace nacional dispusiera un cese de comercialización por cuatro días.

La medida fue una señal clara del campo hacia el Gobierno, de decir "basta de sacar siempre del mismo bolsillo". Y sus efectos se hicieron sentir en el Mercado de Liniers, con un ingreso prácticamente nulo de animales en los últimos tres días de la medida.

Luego de esta protesta, las entidades agropecuarias esperan ahora señales del Gobierno para un diálogo franco y constructivo que alivie la situación de los productores.

Todas las acciones y negociaciones quedaron frenadas a mediados de mes por la emergencia sanitaria debido a la expansión del coronavirus. Por tal motivo, la Mesa de Enlace manifestó en un comunicado que "estamos a disposición para trabajar y hacer crecer con unidad y diálogo a nuestra querida Argentina en estos momentos difíciles".

Balance de la medida

Tras concluir el cese de comercialización, la Mesa de Enlace, cuyos principales referentes se mostraron unidos en Expoagro, difundió un comunicado, que dice lo siguiente:

"A pocas horas de concluido el cese de comercialización es necesario hacer un balance, los productores han tratado de poner de manifiesto las necesidades de quienes todos los días ponemos

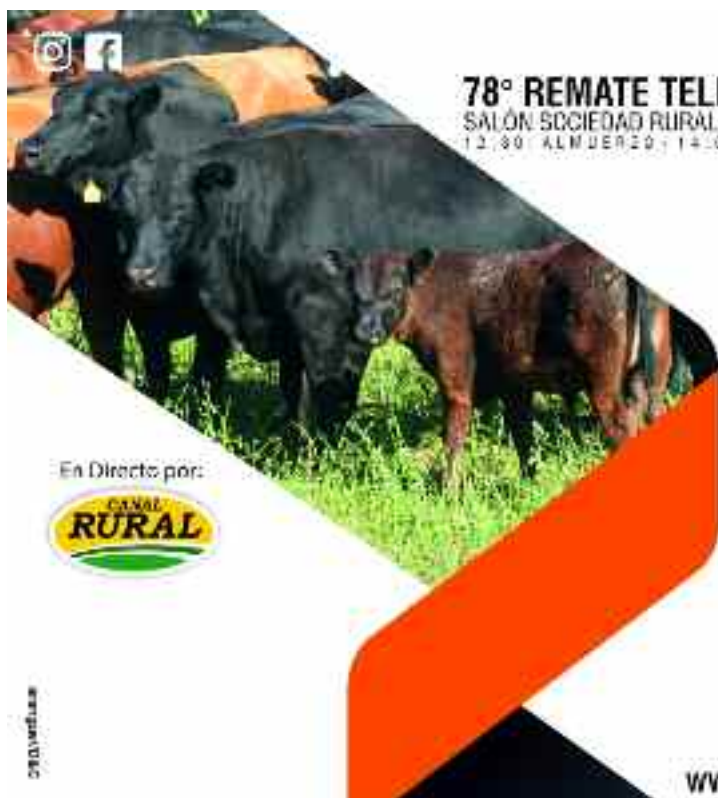

Maipú 1751 - Río Cuarto
0358 4650890 / 0800 888 0070

WWW.TALANOHERMANOS.COM.AR



Los corrales vacíos en Liniers, una postal de los efectos del cese de comercialización.

esfuerzo, responsabilidad y producimos en Argentina.

La medida de fuerza ha sido un modo de expresar el ahogo en el que estamos inmersos los productores agropecuarios. Se mostró el compromiso que mantuvieron los productores con la paz social, lo que permitió llegar a toda la ciudadanía con el mensaje de concientización acerca del riesgo que implica para todos los argentinos la creciente voracidad fiscal que atenta contra la producción y el desarrollo del país, tan necesario en este momento.

El hecho de que haya transcurrido sin sobresaltos, marca una actitud positiva y superadora por parte de los productores. Destacamos, particu-

larmente, el hecho de que no se dejaron llevar por las provocaciones ni por la escalada discursiva que se impulsó desde algunos sectores.

Las formas de manifestación del descontento del sector marcan responsabilidad y respeto irrestricto con la institucionalidad. Los productores seguiremos proponiendo un esquema tributario basado en el impuesto a las ganancias y que permita un tratamiento impositivo diferenciado y progresivo, mejorando la propuesta de segmentación ofrecida por el Gobierno.

Estos principios que nos caracterizan deben constituirse en la plataforma que proyecte la participación de todos los actores del gran entra-

Sigue en página 10

LÖCHEL
INDUSTRIA METALURGICA

SERVICIO DE CORTE Y PLEGADO DE CHAPAS

www.lochel.com.ar

Int: Daguerre 1550 - Río Cuarto - Córdoba - Tel.: (0358) 466 4128 - E-mail: lochel@lochel.com.ar

El campo hizo oír su voz contra...

Viene de página 9



Los referentes de la Mesa de Enlace nacional, unidos en la protesta.

mado agropecuario. Pues para superar cualquier obstáculo es necesario el camino del dialogo sincero y franco y así poder construir una Argentina mejor para los próximos años”.

Al justificar la medida, Confederaciones Rurales Argentinas (CRA) advirtió que “en el 2008 el interior productivo de la Argentina dijo “Basta”, frente a los derechos de exportación móviles (retenciones) que planteaban en ese momento una alícuota del 41%. Para igualar lo que el productor agrícola va a recibir en mano por su tonelada de soja hoy 12 años después, fruto de la combina-

ción de un derecho de exportación de 33% y un tipo de cambio desacoplado del real, las retenciones del 2008 hubieran necesitado llegar al 66,7%. Esto marca a las claras la frágil situación a la que se expone al sector más productivo, más competitivo, más federal y que genera empleo genuino en Argentina”.

Alertó que esta imposición del Gobierno “sólo generará una menor producción que veremos reflejada en la próxima campaña con una disminución de la intención de siembra y una clara reducción en el paquete tecnológico a invertir,



fruto del menor resultado económico disminuyendo los recursos disponibles para afrontar la misma".

"Cuando se eliminaron los derechos de exportación, los productores respondimos con una cosecha récord, al año siguiente recibimos una sequía histórica y volvimos a sembrar y respondimos con otra cosecha récord demostrando no sólo resiliencia, sino también nuestra capacidad e idoneidad en aquello que sabemos hacer, que es producir", señaló la entidad presidida por Jorge Chemes.

Y concluyó con una dura advertencia: "Señores, si las medidas tomadas son empujadas por un espíritu recaudatorio tengan en cuenta que es "un juego de suma cero" en el corto plazo. Si son empujadas por un espíritu ideológico entonces... nos veremos en las rutas".

La reacción oficial

Por su parte, el ministro de Agricultura de la Nación, Luis Basterra, enfatizó que "el esquema de retenciones no se toca" y minimizó la medida llevada a cabo por las entidades que representan al campo.

El funcionario dijo que "aplicamos los conceptos de equidad territorial y de equidad social" y des-

tacó que bajaron "las retenciones para algunos productos" y que se mantuvieron para "el trigo y el maíz, algo que pedía la Mesa de Enlace".

El titular de la cartera agropecuaria expresó: "Sólo incrementamos la soja y el complejo sojero de forma tal que con lo que pasa del 30 al 33% podamos hacer equidad social". Y agregó que "la idea es que los sectores que no tienen la capacidad de los pooles de soja tengan capacidad de desarrollarse".

De esta manera se refirió a la segmentación de las retenciones a la soja, de acuerdo con las escalas productivas, para favorecer a los más pequeños, aunque la reglamentación no está clara y tampoco cómo se aplicará el sistema de compensaciones que fracasó rotundamente en el pasado.

La cadena agrícola

El contexto actual que enfrenta el campo, con mayor carga impositiva, un escenario de precios en baja en el plano internacional y la incertidumbre que plantea el devenir del clima, podría llevar a una baja en la inversión en tecnología por parte de los productores.

Esto fue lo que se reflejó, entre otros temas, en la presentación que hicieron las cuatro cadenas agrí-

Sigue en página 11



OXIGENO UNION
FERRETERÍA INDUSTRIAL

RUBIEN | ROSARIO | SANTIAGO | MONTEVIDEO | BUENOS AIRES | FERRETERIA | JORDI | CORONA | BARRIO | TIGRE | MONTENEGRO | MENDOZA | T.M.T.

Casa Central
Av. Italia 1749
Tel. 0358-4620007 / 4625982
WhatsApp + 54 9 (358) 4019492
Fax. 0358-4701130
Río Cuarto (Cba)

Sucursal
Av. Marcelo T. de Alvear 554
Tel. 0358-4644335
Río Cuarto (Cba)

BUSCAMOS EN LA WEB
ESCANEAANDO
EL CODIGO QR

CONOCE NUESTRAS
FORMAS DE PAGO

Seguinos en nuestros redes sociales: Facebook, Instagram, YouTube, Twitter, LinkedIn, etc.

Visítanos en www.oxigenounion.com.ar | www.oxigenounion.com.ar

política agropecuaria

El campo hizo oír su voz contra...

Viene de página 11

colas en Expoagro, a través de sus presidentes: Luis Zubizarreta (Acsoja), Miguel Cané (Argen trigo), Alberto Morelli (Maizar) y Juan Salas (Asagir).

Para Zubizarreta, "precios más bajos" como los que se están registrando y "mayor carga impositiva van a tener un impacto en las zonas más alejadas" de los puertos.

En rigor, el reciente incremento de las retenciones a la soja, de 30 al 33%, les pega de lleno a los productores alejados del puerto, como por ejemplo en nuestra zona que está a 400 kilómetros.

"Es invertir menos para correr menos riesgos", apuntó Zubizarreta. Señaló que "posiblemente" la inversión "sea menor" pero añadió que "debería cambiar esa dinámica". Según diversos estudios, la siembra de soja podría perder más de 400.000 hectáreas en la próxima campaña por la suba de los derechos de exportación.

En maíz, las retenciones siguen en el 12% luego de que el Gobierno las aumentara en diciembre pasado desde el 6,7% en que se encontraban.

Para Morelli, lo que los productores hagan en el próximo ciclo va a estar ligado a lo que ocurra con el contexto externo, los precios, el clima. "Los números finales van a ser en función de estos factores y de la parte anímica de los productores. Es probable que baje el nivel de inversión", expresó.

En tanto, alertó que el cultivo no puede soportar más retenciones. "No cabe la posibilidad de una suba, no hay lugar para eso", indicó el dirigente de Maizar. "Volvemos a vivir etapas que creíamos haber superado", dijo en referencia a las retenciones.

Desde la cadena del trigo, Cané advirtió que, por el aval del Congreso, la posibilidad para otra suba de retenciones en este cereal "está abierta". Según señaló, hoy "es prematuro" saber qué va a pasar con la próxima siembra de trigo, que se iniciará en mayo.

Por el lado de la cadena del girasol, cultivo cuyas retenciones bajaron del 12 al 7%, Salas analizó el área para la próxima campaña. "Es muy difícil por el escenario internacional", señaló. No obstante, indicó: "En un escenario de vuelta a la normalidad, el área tendría que subir".



La genética de las semillas más pequeñas
construye a las grandes empresas

SEMINARE

Ruta A005 KM 2,6 0358 4210012
seminare@seminare.com.ar

política agropecuaria

La Rural reiteró su rechazo a la suba de los derechos de exportación

A pocas horas de que el Gobierno decidiera elevar en tres puntos porcentuales las retenciones a la soja, se realizó una reunión en nuestra entidad, tras la cual se emitió un comunicado fijando la posición



La Comisión Directiva y socios de la Rural durante el análisis del nuevo esquema de derechos de exportación.

El siguiente es el comunicado emitido por nuestra entidad:

“La Sociedad Rural de Río Cuarto expresa su enérgico rechazo al aumento de 3 puntos porcentuales en los derechos de exportación a la soja, elevándolos al 33%, porque tornará inviable la producción de este cultivo, en especial en aquellos lugares alejados del puerto.

Si bien el Gobierno Nacional convocó a dos reuniones a la Mesa de Enlace en el lapso de una semana, la “decisión política” de subir los derechos de exportación a la soja ya estaba resuelta de antemano, desoyendo los planteos de las entidades agropecuarias.

Con esta nueva imposición, si se toman en cuenta los costos de producción y los rendimientos por hectárea, con una depreciación en el valor de la soja, el resultado económico es de quebranto en el interior productivo.

En ese contexto, el Estado sigue recaudando mientras que productor se funde porque los derechos de exportación se aplican sobre el precio FOB, reduciendo el precio de venta del productor y afectando el margen bruto en forma directa.

También un reciente informe de la Bolsa de Cereales de Córdoba advierte que con derechos de exportación al 33 por ciento, la soja pasa a tener rentabilidad negativa en el departamento Río Cuarto.

La suba inicial de los derechos de exportación –de forma inconsulta y por decreto-, y este aumento adicional se dieron en plena campaña gruesa, dejando a los productores -que ya habían realizado sus previsiones con otro escenario-, expuestos y sin margen de maniobra. Con el agravante, además, de un impuesto no menos gravoso como el que representa el desdoblamiento cambiario.

El campo ha sido suficientemente generoso poniendo el hombro en cada crisis que soportó el país, pero la realidad del productor ahora es totalmente distinta. Ya no se puede sacar de donde no hay, mientras el sector observa con preocupación que los esfuerzos no son parejos y que poco y nada se hace para bajar los costos de la política y el enorme gasto público.

Esta transferencia de recursos que el campo viene realizando al Estado desde hace décadas sólo sirvió para que los gobiernos de turno utilizaran discrecionalmente esos fondos, porque los índices más sensibles de la sociedad, como indigencia, pobreza, empleo, nivel educativo y salud pública siguen empeorando.

La Sociedad Rural de Río Cuarto reitera su rechazo absoluto a todo sistema de retenciones y se declara en estado de asamblea permanente, en contacto continuo con las entidades que conforman la Mesa de Enlace y nuestros representados para definir las acciones a seguir”.

política agropecuaria

“Somos el presente creando nuestro futuro”, dicen los jóvenes

El Ateneo Juvenil de nuestra entidad se sumó a las voces de rechazo contra la suba de los derechos de exportación porque considera que el campo “promueve oportunidades de crecimiento constante para todos los jóvenes”



Los jóvenes del Ateneo: “La solución no es ir en contra del motor de la economía...”

“El problema no es el campo, son los gobernantes que han realizado una mala administración de los recursos aportados por el sector desde siempre”, afirmaron los integrantes del Ateneo Juvenil de la Sociedad Rural de Río Cuarto, al tiempo que pidieron también un ajuste en el sector público, en un comunicado que lleva la firma de su presidente Pablo Martínez.

El siguiente es el comunicado:

“El Ateneo de la Sociedad Rural de Río Cuarto en desacuerdo con las medidas tomadas por el Gobierno y en concordancia con nuestras entidades madres, expresa su rechazo al aumento de retenciones que provocaría un retroceso en nuestro sec-

tor; considerando que éste promueve oportunidades de crecimiento constante para todos los jóvenes.

El problema no es el campo, son los gobernantes que han realizado una mala administración de los recursos aportados por el sector desde siempre. La actividad privada es la que aporta y seguirá aportando, pero para sacar el país de esta crisis, necesitamos el esfuerzo de todos y ese todos implica también un ajuste del sector público.

Consideramos que el Gobierno promueve políticas de total desaliento en lugar de impulsar el crecimiento de nuestro país. Sin dudas, la presión fiscal sobre el sector es mayúscula y por ello, es que tanto al Gobierno actual como al futuro, les pedimos que nos dejen trabajar sin trabas. La solución no es ir en contra del motor de la economía.

El Ateneo Juvenil cree y apuesta en el futuro de nuestro país y en especial, en el del sector agropecuario. Como jóvenes comprometidos queremos seguir defendiendo nuestra producción y continuar trabajando para lograr una Argentina de pie y en marcha.

Estamos más unidos que nunca, sin miedo, con fortaleza. Estamos acá por la República, por nuestro futuro. Estamos juntos para defender los valores en los que creemos.

Somos el futuro pero hacemos hoy”.



La confianza es grande,
la distancia es corta.

LA CESIRA Vet

40 AÑOS ASISTIENDO
AL PRODUCTOR.

soluciones veterinarias en todo el país.

www.lacesira.net 0810 444 5695

RÍO CUARTO | LA CESIRA | VILLA MARÍA | CANALS | GRAL. VIAMONTE

política agropecuaria

Apoyo de cámaras empresarias en la asamblea de Jesús María

Durante el encuentro, que fue convocado por Cartez y al que asistió nuestra Sociedad Rural, se expresó la decisión de acompañar un cese de comercialización

Con la participación de unos 200 productores, se desarrolló en la Sociedad Rural de Jesús María la asamblea convocada por la Confederación de Asociaciones Rurales de la Tercera Zona (CARTEZ), que tuvo la particularidad de la presencia de representantes de veinte cámaras empresariales de la provincia, que decidieron sumarse al reclamo del sector agropecuario.

"Está en juego un proyecto productivo de país", expresó el presidente de la Sociedad Rural de Jesús María, Luis Magliano, en la apertura de las deliberaciones. El dirigente estuvo acompañado del vicepresidente de Confederaciones Rurales Argentinas (CRA), Gabriel De Raedemaeker, el presidente de CARTEZ, Javier Rotondo, y el titular de la Sociedad Rural de Río Cuarto, David Tonello, entre otros líderes ruralistas.

"Nosotros no somos ni opositores ni enemigos. Somos productores

Basta de meternos la mano en el bolsillo. Estamos dispuestos a sacar este país adelante, pero necesitamos las herramientas para poder hacer nuestro ver-

dadero aporte", prosiguió Magliano.

Por su parte, De Raedemaeker manifestó: "Llegó el momento de estar absolutamente unidos ya que el Gobierno ha elegido tomarnos como enemigos para tapar sus desvaríos".

"No es solamente al campo al que están ahogando impositivamente. Nosotros también estamos atravesando una situación económica y financiera muy delicada", advirtieron los representantes del C20, la asociación de cámaras y entidades de la provincia de Córdoba que representa a las pequeñas y medianas empresas.

Además de las rurales de Jesús María y de Río Cuarto, participaron asociaciones de productores de Bell Ville, Adelia María, Leones, Marcos Juárez, Villa Mercedes, San Francisco, Noroeste (Cruz del Eje), Pocho, Deán Funes, Santiago Temple, Laboulaye, Monte Buey y autoconvocados, quienes manifestaron la decisión de realizar un cese de comercialización, acompañando a lo dispuesto por la Mesa de Enlace nacional.

ALGUNOS TENEMOS EL DON DE SOÑAR, OTROS EL DON DE PROYECTAR,
ALGUNOS TENEMOS EL DON DE EMPRENDER PERD...

TODOS TENEMOS EL **DON DE HACER**

Acindor
Terminar

TEL: 0359 4511111 - ROL: 200770 (0359) 442 0022
www.mironzelli.com.ar - MIRONZELLI.COM

MIRONZELLI
CONSTRUCCIONES
EL DON DE HACER LAS COSAS BIEN



Alrededor de 200 productores y representantes del comercio se reunieron en Jesús María.

SIN LÍMITE DE LÍNEAS TELEFÓNICAS | AMPLIA COBERTURA REGIONAL | TANTO EN PLANA | RÁPIDA INSTALACIÓN

CONECTAMOS EL CAMPO AL MUNDO

Un pack de soluciones pensadas para el campo. Ideales para productores modernos que buscan optimizar tiempo y recursos.

Intercity, buenas conexiones.

TELEFAX (0358) 4210000
 AV. SABATTINI 1837
 (5800) RÍO CUARÓN, CHA.
ventas@intercity.net.ar
www.intercity.net.ar



A 12 años de la 125: "No repetir una historia que perjudicó a todos"

El 11 de marzo de 2008 se publicó la resolución que generó un fuerte conflicto. La Mesa de Enlace pidió "trabajar para no alimentar una grieta que debíamos superar como nación, de una vez por todas".

La Mesa de Enlace nacional conmemoró los 12 años de la implementación de la Resolución 125 que implementaba las retenciones móviles, ocurrida el 11 de marzo de 2008, lo que generó una protesta del campo que se extendió durante cuatro meses hasta que el Congreso votó en contra de su transformación en ley.

El comunicado difundido por la Mesa de Enlace dice lo siguiente:

"Se cumplen doce años de la implementación de la Resolución 125, que establecía un esquema de derechos de exportación móviles para la soja con fines confiscatorios. Esta medida coronaba una serie de aumentos de retenciones de los principales productos agropecuarios en los meses previos, que se sumaban a un conjunto de obstáculos y prohibiciones a las exportaciones. Todo ello se daba en un contexto de precios internacionales mucho más altos que los actuales, que no pudo aprovecharse, y que le hubiera permitido a los productores y al país generar una situación mucho más favorable. Se trató, sin dudas, de una oportunidad perdida.

Esta voraz e inconstitucional medida tomada por el Poder Ejecutivo en 2008, estuvo acompañada por una escalada verbal y discursiva en la que se identificaba al sector agropecuario como enemigo a vencer y se caricaturizaba y desvalorizaba a los productores con expresiones degradantes.

Hoy, a doce años de este conflicto, resulta imperativo reflexionar para no repetir la historia.

Muchos productores se han visto obligados a adop-

tar medidas de protesta frente a un nuevo escenario crítico. En un contexto internacional de precios a la baja de los productos del campo, todos los niveles del Estado nos someten a una presión fiscal inaguantable. Nuevos aumentos de derechos de exportación, cuando se hace sentir una fuerte sequía que va a impactar seriamente en los rindes generales, con pérdidas totales en muchos casos, hacen que se ponga en riesgo no solo la situación de los productores en el presente, sino fundamentalmente las siembras de la campaña próxima y la subsistencia de muchos de nosotros en los campos.

Es necesario establecer alternativas y no volver a desatar esa escalada verbal, pues este fue un recurso que no funcionó en el pasado. Debemos trabajar para no alimentar una grieta que debíamos superar como Nación, de una vez por todas.

Los argentinos ven al campo como una parte indivisible de su identidad nacional. Cuando se maltrataba a los productores agropecuarios en 2008, se castigaba a todos los argentinos por igual. Prueba de ello fueron los actos masivos y populares de Rosario y del Monumento de los Españoles de aquel año, en los que confluyeron por igual productores de todo el país y ciudadanos y habitantes de zonas urbanas y suburbanas que sintieron, al igual que nosotros, que se estaba cometiendo una enorme injusticia.

Es por eso que, al cumplirse doce años de aquel conflicto, vale la pena plantearse otros caminos para no repetir una historia que nos perjudicó a todos".

BYC
BRESSAN
& COMPAÑÍA
Comercialización de
Hacienda y Cereales

Casa Central Río Cuarto (Cba):
Bv Mugnaini 40 - Piso 4 - Telefax 0358 464 4676/5968
Sampacho (Cba):
Hípólito Yrigoyen 356 - Tel 03582 439140
Chajari (ER):
Urquiza 1080 - Tel 03456 420027
San Luis:
Maipú 697 - Tel 0266 4422797
www.bressanycompania.com.ar



GERMINAR S.R.L.

Venta de insumos agropecuarios,
semillas forrajeras, agroquímicos y fertilizantes



**Arauca
Seeds**

Genética Internacional en Forrajes

PRESENTA LAS NUEVAS

**ALFALFAS
IMPORTADAS**

**TROPERA (Grupo 9)
y ARGENTA (Grupo 6)**

Av. Godoy Cruz cruce Ruta N°8

Río Cuarto, Córdoba

358 4640678 / 4647248

358 156027176

germinarsrl@gmail.com

CALIDAD DE SEMILLAS DE ESTACIÓN

MAÍCES HÍBRIDOS

SORGOS HÍBRIDOS

SEMILLAS DE SOJA

panorama agrícola

Se perfila una cosecha despereja y rindes magros en varias zonas

Las lluvias fueron dispares en el sur de Córdoba. La soja temprana apenas tuvo rendimientos de 20 quintales por hectárea. Se espera una mejor performance para los cultivos de segunda

En un radio de 80 a 100 kilómetros de Río Cuarto los cultivos se plantean muy dispares, con algunas zonas que fueron beneficiadas por las lluvias y otras con escasos rindes ante la falta de precipitaciones.

“Hay distintas situaciones, por ejemplo en la zona de La Invernada y Alcira Gigena hay cultivos muy buenos, en Adelia María hay situaciones intermedias y si nos vamos a Justo Daract o Villa Mercedes no cosechan”, graficó el ingeniero agrónomo Francisco Demarchi.

Agregó que fue “un año muy errático donde ha ido lloviendo por sectores, por lo cual algunos productores se vieron favorecidos por las precipitaciones y otros no. No se puede hablar de una región macro porque hay diferentes situaciones de acuerdo a la localidad”.

Por lo tanto los rindes van a ser dispares y de condiciones totalmente opuestas.

Demarchi, quien también es vicepresidente primero de la Sociedad Rural de Río Cuarto, dijo que al 12 de marzo el maíz de primera ya estaba definido, con entre 17 y 20 por ciento de humedad, por lo cual los productores se preparaban para la cosecha.

Por otra parte, alertó que “la soja, grupos cortos sembrados muy temprano, ya se cosechó con rindes muy magros, de alrededor de 20 quintales” y que “hay pérdidas de rendimiento importantes por sequía”.

“Lo que está en carrera son todos los cultivos de segunda o sembrados más tarde como maíz y soja, que tienen mejores perspectivas y con las últimas lluvias va a mejorar el llenado de granos y no debería haber una caída de rinde tan abrupta”, explicó.



La sequía en algunas regiones castigó fuertemente a la soja.

También indicó que se adelantó la cosecha porque “el 20 de marzo vamos a estar cosechando cuando lo normal era del 5 de abril; las fuertes temperaturas, los vientos y la sequía hizo que esos lotes se adelantaran”.

En síntesis, el ingeniero agrónomo consideró que “habrá una cosecha normal para abajo, con rindes magros en algunos lugares” y que “sufrió mucho más la soja que el maíz”.

En tanto, los lotes de girasol están con rindes normales del cultivo en la zona y el maní está definiendo su rinde.

En la provincia

En tanto, la Bolsa de Cereales de Córdoba, en su informe del 11 de marzo, sostiene que los cultivos estivales continúan su período crítico afectados por las altas temperaturas. El panorama descripto es el siguiente:

Soja. Se estima para esta campaña una superficie de 4.160.600 ha, con la mayor parte de la superficie atravesando su período crítico.

Maíz. La superficie estimada para la campaña 2019/20 es de 2.717.600 ha, con un estado gene-



ral entre bueno y excelente.

Maní. En la campaña 2019/20 se sembró una superficie de 272.800 ha, que se encuentra en período crítico con presencia de arañuelas en toda la zona manisera.

Sorgo. Las 96.800 hectáreas sembradas con el cereal están finalizando su ciclo, con el 96% de la superficie en estado general entre bueno y excelente.

Contexto climático. Con las lluvias de febrero mejoró la humedad del suelo, pero los cultivos todavía se ven afectados por las altas temperaturas combinadas con estrés por falta de agua.

Pérdidas millonarias

La caída en los precios internacionales de los commodities agrícolas por efecto del freno de la economía mundial que provoca la pandemia de coronavirus, que junto a la situación climática local, generó para Argentina la pérdida de ingresos por más de 2.000 millones de dólares en las últimas dos semanas.

“Esto se puede profundizar”, expresó el economista de la Bolsa de Cereales de Córdoba, Gonzalo Augusto, que se refirió así al impacto que seguirá teniendo el desarrollo que ofrece la pandemia del coronavirus, y la disminución que reporta el pre-

cio del barril de petróleo que arrastra también a los valores agrícolas.

Según explicó Augusto a Infobae, “el panorama mundial es bastante complicado, en especial para el sector agropecuario y para la soja, ya que sus valores generan sombras negativas: hace dos semanas en el Mercado de Chicago, la soja cotizaba a 328 dólares por tonelada y hoy ya hablamos de un valor por debajo de los 314 dólares”.

“Esto refleja que la cosecha de la oleaginosa nacional vale 1.100 millones de dólares menos que hace 15 días. También pesará allí la menor producción que se espera por impacto de la sequía: la Bolsa de Cereales de Buenos porteña recortó la semana pasada su estimación de cosecha de 55 millones de toneladas a 51,5 millones de toneladas. Así en dos semanas, se perdieron ingresos adicionales en la producción local de soja por unos 2.000 millones de dólares”, explicó el economista de la bolsa cordobesa.

A todo esto hay que agregar los problemas que afectan a la rentabilidad de los productores de soja, una mayor presión impositiva. Una situación que se agravó con el último aumento de los derechos de exportación que anunció el Gobierno para las exportaciones del poroto de soja y sus derivados.

**SOMOS LA IMPRENTA
MAS ELEGIDA**

Experiencia **SMART PRINT** Lo nuevo: **PAG. 44/45/46/47/48/49/50/51/52/53/54/55/56/57/58/59/60/61/62/63/64/65/66/67/68/69/70/71/72/73/74/75/76/77/78/79/80/81/82/83/84/85/86/87/88/89/90/91/92/93/94/95/96/97/98/99/100**

INGRAF
INDUSTRIAL - GRÁFICA

Comercialización: San Martín 585, Bto. Cuarto, Córdoba, 45000DB. Líneas rotativas 03581 452 105 L. WhatsApp: 3584206788
Planta Industrial: Magister 1037. WWW.IMPRENTAINGRAF.COM.AR

vida institucional

Modificación del estatuto y renovación parcial de autoridades

Se realizaron las asambleas ordinaria y extraordinaria. Quedó habilitada la creación de un instituto secundario en nuestro predio. Se aprobó la memoria y balance del período 1º de noviembre de 2018 al 31 de octubre de 2019

La modificación del estatuto social vigente, la aprobación de la memoria y balance del período que va del 1º de noviembre de 2018 al 31 de octubre de 2019 y la renovación parcial de la Comisión Directiva, quedaron plasmadas en sendas asambleas ordinaria y extraordinaria realizadas en nuestra entidad.

En la asamblea extraordinaria realizada el 28 de febrero se dispuso la modificación del estatuto social vigente en algunos artículos, con lo cual se permite la creación en nuestro predio de un colegio secundario de orientación agro-ambiental, que comenzaría a funcionar con una división de primer año en el 2021.

Previamente se desarrolló la asamblea extraordinaria, donde se leyó la memoria del período en cuestión y se trazó el balance general, cuadro de recursos y gastos, cuadros y anexos y se recibió el

informe de la Comisión Revisora de Cuentas.

La particularidad es que el período comprendido entre el 1º de noviembre de 2018 y el 31 de octubre de 2019 abarca cinco meses de gestión como presidente de Javier Rotondo y siete meses del actual titular de la SRRC, David Tonello.

Además se procedió a la renovación parcial anticipada de la Comisión Directiva en cargos de vocales titulares, vocales suplentes y Comisión Revisora de Cuentas.

La Comisión Directiva

Tras la asamblea y la aprobación de los nuevos miembros, la Comisión Directiva quedó integrada de la siguiente manera:

Presidente: David Tonello.

Vicepresidente 1º: Francisco Demarchi.





El 28 de febrero se desarrollaron asambleas ordinaria y extraordinaria en nuestra sede.

Vicepresidente 2º: Ernesto Monchietti.
 Tesorero: Carlos Julio Echenique.
 Pro-tesorero: Laureano Muguruza.
 Secretario: Heraldo Moyetta.
 Pro-secretario: Alfredo Castañeira.
 Vocales titulares: Omar Barlasina, Ernesto Monchietti, Ana Laura Vaschetto, Laureano Muguruza,

Martín Sentous, Alfredo Castañeira, Heraldo Moyetta, Javier Rotondo, Roberto Quadrelli, Gilberto Migani, Carlos Sánchez, Fernando Lagos.
 Vocales suplentes: Marcelo Grumelli, Fernando Pagliarici, Hugo Príncipe, Raúl Moyetta.
 Tribunal de Cuentas: Gabriel Gatti, Franco Mugnaini, Eduardo Zacchi.

Es un Super precio. Estás en SUPER TOP

OFERTAS TODO EL AÑO. Ahorrá y comprá más!

| | |
|----------------|------------------|
| Río Cuarto | La Carlota |
| Villa María | Cura Brochero |
| Mina Clavero | Merlo (San Luis) |
| Laboulaye | General Cabrera |
| Huinca Renancó | Bell Ville |

sanidad animal

Está en marcha la campaña de vacunación contra la aftosa

La UEL Centro del Sur y Comechingones encabeza el plan en nuestra región. Se debe vacunar la totalidad de la hacienda. También se inoculara contra la brucelosis a terneras de entre 3 y 8 meses

Ya se puso en marcha el plan de vacunación contra la aftosa que se extenderá hasta el 8 de mayo. La Unidad Ejecutora Local (UEL) Centro del Sur y Comechingones, presidida por Raúl Moyetta, está a cargo de la campaña en una vasta región.

El coordinador local del plan de vacunación es José Luis Cocco, quien explicó que se debe vacunar la totalidad de la hacienda contra la aftosa, al tiempo que también se inoculara contra la brucelosis a terneras de entre 3 y 8 meses.

Además recordó a los productores que antes de abril de 2021 tienen que comenzar a hacer el saneamiento de sus rodeos de brucelosis.

El plan de vacunación contra la aftosa, que alcanza a la totalidad de la hacienda, permitirá establecer la cantidad de ganado vacuno en el ámbito de la UEL, estimándose que abarcará a entre 125 mil y 128 mil animales, lo que representaría un crecimiento en los rodeos.

La UEL Centro del Sur y Comechingones abarca

un área importante que comprende, entre otros puntos, la zona de Las Acequias, La Gilda, San Ambrosio, Las Higueras, Santa Flora, Espinillos, Alpa Corral, Río Seco, Las Albahacas, El Chacay, Cuatro Vientos, Rodeo Viejo y Tres Acequias.

El Servicio Nacional de Sanidad y Calidad Agroalimentaria (Senasa) puso en marcha la campaña de vacunación con algunos planes especiales pertenecientes a las provincias de Salta, Catamarca y Jujuy que dieron inicio a la campaña en los meses de enero y febrero. En el resto de las provincias de la zona central y norte del país, el plan comenzó entre el 9 y el 16 de marzo.

En este contexto, las provincias de Buenos Aires, Corrientes, Entre Ríos y Misiones modificaron su estrategia de vacunación adaptándola al resto de las provincias de la zona central, es decir, que ejecutarán la primera campaña de totales y la segunda campaña de menores.

“Con esta modificación en el esquema de vacu-

foe seed

Facilitando el desarrollo de los nuevos sistemas agrícolas

BAYER DEKALB

Calle Pública 6025 - Río Cuarto (Cba.)

0358 - 4210478 / 154203776 / 154203306

administracion@foesud.com.ar



José Luis Cocco, coordinador del plan de vacunación.

nación, queda establecida una sola estrategia para esta campaña, que comprende a la vacunación de todas las categorías bovinas y bubalinas. Además, de esta manera se facilitan los movimientos de hacienda entre las distintas zonas, sin

necesidad de revacunar animales (a excepción de los terneros que deben moverse con dos dosis), disminuyendo costos adicionales”, detalló el Senasa.



LA NEGRITA

CENTRO DE INSEMINACIÓN ARTIFICIAL

Venta de Semen y Reproductores / Transferencia embrionaria

Tel.: (0358) 154116778

emergencia sanitaria

Se amplían las restricciones ante la pandemia de coronavirus

El compromiso es cuidarnos entre todos. La Rural tomó medidas para prevenir la enfermedad. Suspendió provisoriamente los eventos sociales y encuentros programados en nuestro predio. Se limita la atención al público

En el marco de los cuidados preventivos ante la propagación del coronavirus (Covid-19), y siguiendo las disposiciones del Gobierno Nacional, el Ministerio de Salud de la Provincia y la Municipalidad local, la Sociedad Rural de Río Cuarto tomó una serie de medidas a saber:

* Con la intención de evitar aglomeraciones, el personal trabajará a puertas cerradas.

* Ante la necesidad de realizar algún trámite importante o de urgencia, comunicarse al teléfono 4-640757.

* Quedan suspendidas las reuniones y eventos programados hasta el día 31 de marzo (sujeto a modificaciones y disposiciones del Gobierno Nacional).

* La UEL y el SENASA continúan con sus actividades normales, cambiando la modalidad de atención para disminuir la circulación de personas.

* Se solicita a los productores que puedan realizar trámites a distancia, hacerlo a través de las vías digitales (DTA – Renspa). Lo que no sea urgente se solicita realizarlo en otro momento.

Desde nuestra entidad estamos comprometidos a contribuir al bienestar social, considerando que debemos ser responsables en estos difíciles momentos de emergencia sanitaria y cuidarnos entre todos.

Sean disculpar las molestias.

Ministerio de Agricultura y Ganadería

Debido a la pandemia, las entidades que trabajan con productores agropecuarios en la provincia de Córdoba también modificaron sus modos de atención de trámites y urgencias. El siguiente es el detalle de las medidas adoptadas por el Ministerio de Agricultura y Ganadería.

El Poder Ejecutivo de la Provincia dispuso un receso administrativo hasta el próximo 31 de marzo.

Hasta ese entonces, en las distintas oficinas que la cartera agropecuaria tiene en la ciudad de Córdoba, se atenderá al público con guardias mínimas, en el horario de 8 a 14.

“No habrá recepción de trámites administrativos. Los productores podrán resolverlos on line a tra-

vés de la página web agricultura.cba.gov.ar o desde la plataforma de Ciudadano Digital”, indicó el Ministerio.

En lo que respecta al interior, desde la Dirección General de Agencias Zonales se dispuso que los responsables de las 21 bocas regionales queden a disposición de inquietudes y consultas de los productores a través de líneas telefónicas dispuestas para tal fin.

Senasa

Desde la oficina de prensa de Córdoba pidieron “concurrir a las oficinas por cuestiones urgentes o estrictamente necesarias”.

Asimismo, solicitaron que las gestiones se hagan de manera on line en la página web del organismo, y que las consultas pueden efectuarse por teléfono o correo electrónico.

En este marco, por estas horas se sigue desarrollando la campaña de vacunación antiaftosa.

Si bien la mayoría de los vacunadores trabajan en zonas con escaso desarrollo demográfico, están en permanente movimiento.

Por eso, están cumpliendo las normas básicas de aseo para prevenir el contagio: lavarse frecuentemente las manos, evitar tocarse la cara, cambiar hábitos de saludo (no estrechar manos o dar besos) y evitar contacto con personas que tengan síntomas.

Bolsa de Cereales de Córdoba

“Para cuidarnos entre todos y seguir brindando el mejor servicio, te recomendamos utilizar nuestros canales virtuales disponibles para realizar todas las consultas”, expresó la Bolsa de Cereales de Córdoba.

Estos canales a distancia son:

Teléfono: (0351) 421-4164 o 422-9637.

Whatsapp: 351-6165756

Web: www.bccba.org.ar

Redes sociales: Twitter (@bccba), Facebook e Instagram (figura como Bolsa de Cereales de Córdoba).

emergencia sanitaria

Las recomendaciones a tener en cuenta para una cosecha segura

En un momento clave del año como es la cosecha de granos gruesos, se difundieron recomendaciones para trabajadores, acopiadores, productores y camioneros para prevenir el contagio de coronavirus

La cadena agroindustrial nacional se encuentra en uno de los momentos clave del año como es la cosecha de granos gruesos.

En este sentido, mantener el normal funcionamiento de la cadena agroindustrial de punta a punta resulta vital para el país, ya que es el primer eslabón necesario para la producción de alimentos. Si se actúa con responsabilidad es posible garantizar el funcionamiento.

A continuación se brindan algunas de las medidas que se deben adoptar para resguardar la salud y evitar la circulación del virus Covid-19:

En el campo

- No compartir cabina de cosechadora, ni de tractor ni de camión.

- La espera del camionero en el campo debe ser dentro de su camión hasta tener indicaciones.

- Las comunicaciones entre personal de trabajo, camionero, productor, que sea al aire libre, con la distancia correspondiente (1,5 m).

- Coordinar ingresos y egresos de camiones para evitar congestiones y minimizar los tiempos de descarga y espera.

- Evitar ronda de mates, no compartir elementos como teléfonos, cubiertos, vasos, tasas, etc.

En planta de acopio

- El camionero deberá realizar la espera dentro de su camión hasta recibir las indicaciones del personal correspondiente.

- Coordinar ingreso y egreso de camiones para evitar congestiones.

- No compartir megáfonos, micrófonos, radios ni teléfono para solicitar el llamado de camiones.

- Evitar ronda de mates, no compartir elementos como teléfonos, cubiertos, vasos, tasas, etc.

- Mantener la distancia correspondiente recomendada para todo personal de trabajo, ya sea del acopio, Uatre o camionero.

General

- Para todo trabajador, ya sea de cosecha, acopio, productor o camionero que sea mayor de 60 años o persona en situación de riesgo, cumplir con las licencias correspondientes anunciadas por el Gobierno.

- Si se siente con algún síntoma similar a la gripe, no asista al trabajo y consulte al médico.



- Realizar higiene constante de manos con alcohol en gel o jabón, y de las superficies con lavandina. Garantizar la disponibilidad de estos elementos dentro de las instalaciones de cada empresa.

- Potenciar el trabajo remoto, disminuyendo al máximo el número de personas requeridas en cada planta.

- Recurrir a las herramientas digitales para las transacciones comerciales, consultas o trámites administrativos.

También se recomienda cuidarse del dengue, utilizando repelente.





Sembrando Innovación,
Trabajo en Equipo y
Efectividad

ARGENTINA

Declaración jurada para poder circular durante la cuarentena

La provincia puso a disposición el documento para que los productores puedan realizar su trabajo. Se puede confeccionar y posteriormente descargar únicamente del sitio web del Ministerio de Agricultura y Ganadería



El Ministerio de Agricultura y Ganadería de la Provincia puso a disposición de los productores agropecuarios una Declaración Jurada vía web (<https://agricultura.cba.gov.ar/>) para que los mismos puedan circular por el territorio provincial validando su condición de tales y puedan de esta manera realizar sus actividades, en el marco de la cuarentena dispuesta por el Gobierno Nacional, a raíz de la pandemia de coronavirus.

Cabe reiterar que el Decreto Nacional de Necesidad y Urgencia 297/20 que determina las medidas de aislamiento y cuarentena, en el apartado correspondiente a las excepciones, indica en los puntos 12 y 13 que podrán continuar realizando sus actividades “industrias de alimentación, su cadena productiva e insumos”; y que también se podrán desarrollar “actividades vinculadas con la producción, distribución y comercialización agropecuaria y de pesca”.

El documento para que los actores de estos rubros puedan presentar ante las autoridades y fuerzas policiales, se puede confeccionar y luego bajar directamente, de forma exclusiva, desde el sitio web de la cartera productiva provincial.

Esta Declaración Jurada será el único documento oficial para los fines previstos, ya que contará con un número de identificación y un código de barras para garantizar su autenticidad y presentar a las autoridades.

En el momento de su confección, se deberán in-

dicar, entre otros datos, los del Registro Nacional de Productores Agropecuarios (RENSPA), el Registro Nacional de Agricultura Familiar (RENAF), o el Registro Nacional de Productores Apícolas (RENAPA), según el caso correspondiente. También se deberá consignar el domicilio real y la ubicación del campo (de forma escrita o georeferenciada).

Además, en el mismo documento, los titulares podrán habilitar la circulación de terceros, esto es personal dependiente, profesionales, prestadores de servicios (aplicadores, contratistas, etc.) y trabajadores vinculados a su establecimiento, indicando nombre completo, Documento Nacional de Identidad, y si este fuera profesional, el número de matrícula. Esta Declaración Jurada puede utilizarse únicamente dentro del territorio de la provincia de Córdoba, y podrá descargarse tanto en formato digital para dispositivos móviles como en papel.

Es necesario destacar, por supuesto, que se insta a todos los actores del sector a movilizarse sólo si es estrictamente necesario, teniendo como decisión prioritaria mantenerse en los hogares en el marco de las medidas de prevención. En caso de circular, se insta a tomar todas las medidas y recaudos necesarios en materia de cuidado y prevención, para colaborar entre todos en la lucha contra la pandemia de coronavirus.

documento multisectorial

Reclaman fijar bases para lograr una ciudad más productiva

La Sociedad Rural firmó junto con instituciones representativas del trabajo y la producción un documento que refleja la delicada situación por la que atraviesan los sectores productivos de nuestra ciudad y región

Referentes de diversas organizaciones del trabajo y la producción presentaron un documento en el que plantean los ejes más urgentes a atender para que Río Cuarto se transforme realmente en una Capital Agroalimentaria.

El documento fue firmado, entre otros, por la Sociedad Rural, el Centro Empresario, Comercial, Industrial y de Servicios (CECIS), el Consejo Económico y Social, la CGT local, la Unión Obrera Metalúrgica y la Cámara Metalúrgica.

En la oportunidad se presentaron una serie de aspectos que se deberían seguir para lograr que Río Cuarto sea una ciudad más productiva y que corte el proceso de caída en la actividad industrial que se viene dando desde hace 35 años.

Los puntos reclamados

* "Robustecer la infraestructura del cordón industrial, científico y tecnológico del Gran Río

Cuarto. Nos referimos a la infraestructura básica, como parques industriales, energía eléctrica, gas natural e infraestructura para la logística y la producción. Del mismo modo, sumar en agenda de gobierno todo el potencial científico y tecnológico que se pueda anexar en este entramado".

* "Planificar el desarrollo industrial sostenible por medio de estudios técnicos y mesas sectoriales, pero fundamentalmente con una fuerte decisión política de concretar lo planificado en acción real".

* "Potenciar y articular la educación técnica en sus niveles informales como en los niveles de pregrado, grado y posgrado, para lograr un diferencial competitivo orientado a la inclusión social laboral, profesionalización de los mandos medios de la industria pyme y la oportunidad emprendedora y empresaria de quien apueste a la inversión y la producción".

REMATES DE HACIENDAS GENERALES
EL 3º MIÉRCOLES DE CADA MES EN RÍO CUARTO

REMATES DE HACIENDAS GENERALES
EL 4º MIÉRCOLES DE CADA MES EN ALEJO LEDESMA

VENTAS DIRECTAS

TRABAJAMOS TODOS LOS DÍAS
A LA PAR DE NUESTROS CLIENTES
DANDO RESPUESTAS RÁPIDAS Y EFICIENTES
A SUS NECESIDADES, AGILIZANDO
LOS MEJORES NEGOCIOS.

WWW.ARIELSAENZYCIA.COM

**ARIEL
SAENZ
& CÍA** CONSIGNATARIA
DE HACIENDAS

SUIPACHA 304 EDR. O'HIGGINS
RÍO CUARTO
TEL: 03581 4647456



Referentes de distintas entidades firmaron el documento multisectorial.

* "Acompañamiento activo de las autoridades de los tres niveles del Estado para potenciar y expandir la producción local, generando oportunidades desde la promoción industrial, el comercio local y la proyección de la oferta de nuestros productos a la región y el mundo".

con una fuerte competitividad en el sector primario nos brinda una ventaja comparativa que es necesario convertir en una ventaja competitiva a partir de una fuerte acción del sector privado como del sector público, estableciendo políticas públicas de mediano y largo plazo con un presupuesto definido y una acción política real y permanente".

* "Consideramos que el perfil agroalimentario

AGROVETERINARIAS VASQUETTO

**ALIMENTOS BALANCEADOS
CONCENTRADOS
PARA BOVINOS Y PORCINOS
MEDICAMENTOS
POR MAYOR Y MENOR**

**ACOPIO
DE CEREALES
Y OLEAGINOSAS**

ventas@vaschetto.com.ar
Alvear 1700 - Río Cuarto
0358 4636444

VASQUETTO
NUTRICION ANIMAL

www.vaschetto.com.ar

PROMOCIÓN PRE-CAMPAÑA



¡FINANCIACIÓN A DOS COSECHAS!



MONOTOLVAS - CABEZALES MAICEROS - EMBUTIDORAS



WWW.TODOCAMPOSRL.COM



TEL: (0358) 4890191 / 4890057 - SARMIENTO Y MORENO - LAS ACEQUIAS
VENTAS:  (0358) 156014152 - REPUESTOS: (0358) 156015445