

LA
REVISTA
DE LA

RURAL



Inseguridad rural

“Hay una clara intención de hacer daño”, afirmó Tonello

El caso San Luis,
en “punto muerto”

Cómo será la exposición
ganadera de la Rural

SOMOS LA MEJOR SOLUCIÓN
PARA TUS MAÍCES DE SEGUNDA



NUTRICIÓN ANIMAL

NUEVO LOCAL COMERCIAL

*Encontranos de Lunes a Viernes
de 8:00 hs. a 18:00 hs.*

LA NUTRICIÓN DEL FUTURO · HOY



AGRO IMPERIO

BUTEN
F E R T I L

nutrifams

Ruta A 005 km 25 | Colectora Oeste
Río Cuarto, Cba.

sumario

- 4 - EDITORIAL: Los bloqueos de San Luis: lo que la pandemia se llevó
- 8 - Tonello: "En los delitos hay una clara intención de hacer daño"
- 12 - Elaboraron un mapa del delito en los campos de la provincia
- 14 - Los fiscales deben darle prioridad a las denuncias de los productores
- 16 - San Luis continúa en "fase 1" y la causa judicial está en "fojas cero"
- 21 - Todo en marcha para realizar la exposición ganadera en la Rural
- 24 - El quincho para los socios, una iniciativa que va tomando forma
- 25 - Guía para el productor sobre las Buenas Prácticas Agropecuarias
- 28 - La cosecha de maní estuvo por encima del promedio histórico
- 29 - Un cambio de tendencia en la rotación: menos trigo y más soja
- 31 - La industria lechera, en uno de los peores momentos de la historia



M RUBEN MARCONI

Amplio stock de repuestos originales a precios oficiales de fábrica" "Servicio pos-venta propio"

CONCESIONARIO OFICIAL

M
FABRICA
Fábrica Simón

(0358) 4700452 / 4629706 - ventas@rubenmarconi.arnetbiz.com.ar - Ruta A005 KM 3 - Río Cuarto

Los bloqueos de San Luis: lo que la pandemia se llevó

La pandemia del Covid-19 no tiene precedentes en la era contemporánea, como así tampoco las medidas asumidas ante la emergencia por el Gobierno de San Luis, que convirtió prácticamente a su provincia en un feudo, violentando derechos fundamentales consagrados en la Constitución Nacional.

Luego de 100 días de arduas y desgastantes gestiones ante el gobierno de Alberto Rodríguez Saá, se chocó reiteradamente con la intransigencia del mandatario, quien lejos de flexibilizar los accesos a San Luis los endureció con prácticas medievales como bloquear los pasos hacia la vecina provincia con terraplenes o montículos de tierra y piedra.

Esta situación llevó a la Sociedad Rural de Río Cuarto, junto a la Sociedad Rural de Vicuña Mackenna, la Asociación Civil de Transportistas de Achiras y el Consorcio Caminero 158 de Achiras a presentar una acción de amparo en el Juzgado Federal de Río Cuarto, donde se demanda por la inconstitucionalidad de las medidas tomadas por San Luis.

En la extensa y fundamentada demanda de los abogados patrocinantes Antonio María Hernández y Javier Quiroga se solicitó al juez federal Carlos Ochoa una "medida cautelar innovativa, ordenándose al gobernador de la Provincia de San Luis que ordene la inmediata apertura de la Ruta Provincial 30, de los caminos vecinales y de la Ruta Nacional 8".

Con la batería de argumentos que se presentaron, el magistrado no dudó en hacer lugar a la medida cautelar. De esta manera, la Justicia Federal de Río Cuarto parecía haber encontrado las llaves para abrir el cerrojo, pero otra vez San Luis cambió el candado y frenó esa resolución judicial.

A las pocas horas, el juez federal de San Luis, Juan

Esteban Maqueda, emitió un fallo haciendo lugar a la acción declarativa de certeza que interpuso el gobierno de Rodríguez Saá para que se respeten todas las medidas sanitarias y protocolos de ingreso, egreso y circulación en la provincia.

Todos los argumentos, que parecen no tener un sustento convincente, están relacionados con la pandemia, sin reparar quizás que el primer caso de Covid-19 que se registró en Río Cuarto fue – precisamente- de un paciente de la provincia de San Luis, a quien se le brindaron todas las medidas sanitarias de rigor hasta su recuperación, con el profesionalismo de nuestros equipos de salud, sin pedir nada a cambio.

Ahora se abre una nueva instancia judicial, con las apelaciones. Nuevas marchas y contramarchas que, teniendo en cuenta los tiempos de la Justicia, quizás podría resolverse dentro de un tiempo prolongado, cuando tal vez la pandemia ya sea un penoso recuerdo.

A cuatro meses de cuarentena, nada cambió. Para los productores cordobeses es prácticamente inviable y agobiante seguir con las actividades en la vecina provincia, por las rígidas imposiciones y la estampida de los costos ante la imposibilidad de ingresar con maquinaria propia y personal capacitado de nuestra provincia para levantar la cosecha, o bien de molineros, ingenieros agrónomos y veterinarios de confianza.

Pero también lo es para docentes, profesionales y empleados de distintos rubros residentes en Achiras, Chaján y otras localidades fronterizas que presentan sus servicios en San Luis y temen por sus fuentes laborales.

El Director



Av. Sabattini 3801 Tel. 4646691/0757

Pag Web: www.sruralrc.org.ar

Mail: srrc@sruralrc.org.ar

Publicidad: comercialruralrc@intercity.net.ar

staff

Director: David Tonello, presidente SRRC

Comité Editor: Comisión Directiva SRRC

Redacción y edición: Alberto Llobell

Diagramación: Débora Vicario

Producción comercial y diseño publicitario:

Germán Tinari

Impresión: INGRAF

El futuro de la agricultura

*lo hacemos
juntos.*



GERMINAR S.R.L.

Venta de insumos agropecuarios,
semillas forrajeras, agroquímicos y fertilizantes



**Arauca
Seeds**

Genética Internacional en Forrajes

PRESENTA LAS NUEVAS

**ALFALFAS
IMPORTADAS**

**TROPERA (Grupo 9)
y ARGENTA (Grupo 6)**

Av. Godoy Cruz cruce Ruta N°8

Río Cuarto, Córdoba

358 4640678 / 4647248

358 156027176

germinarsrl@gmail.com

CALIDAD DE SEMILLAS DE ESTACIÓN

MAÍCES HÍBRIDOS

SORGOS HÍBRIDOS

SEMILLAS DE SOJA



Sembrando
Innovación,
Trabajo en Equipo
y Efectividad

ARGENTINA

inseguridad rural

Tonello: “En los delitos hay una clara intención de hacer daño”

El presidente de nuestra entidad sufrió un incendio en su campo, cuyas causas aún están en investigación. Reclamó un trabajo conjunto entre la Policía, la Justicia y los productores para frenar la ola delictiva y detener a los culpables

En medio de la creciente ola de delitos rurales, el presidente de la Sociedad Rural de Río Cuarto, David Tonello, sufrió un incendio en su campo, que también se extendió a dos establecimientos contiguos, entre Charras y Olaeta.

La Justicia aún está investigando las causas del siniestro que se originó en la banquina de la ruta provincial 11 y que destruyó más de cien rollos para alimentar el ganado durante el invierno, quemó unas 150 hectáreas de rastrojos y dañó alambrados.

Tonello dialogó con La Revista de la Rural para referirse a esta ola delictiva, a la necesidad de actuar en conjunto con la Policía y la Justicia para la detención de los responsables, aunque también abordó otros temas como el caso San Luis, las marchas y contramarchas del Gobierno con la empresa Vicentin, la economía de la postpandemia y la suspensión de la tradicional Exposición de la Rural, que este año se limitará a una muestra ganadera.

- ¿Qué lectura hace de la creciente ola de delitos rurales y del incendio que sufrió en su campo?

- Sin dudas que es parte de esta inseguridad total que estamos viviendo, de incendios, de roturas de silobolsas y nunca encontramos ningún responsable. Sí está claro que son daños que causan perjuicio al productor y hechos por personas, el fuego se inicia siempre por algún dañino o por alguien que actuó de manera imprudente. Me in-

clino más por un dañino, por tratar de hacer algún mal. El tema de lo silobolsas es lo mismo, es gente que anda en momentos que no tiene que andar por los campos y hace un daño. Sería importante que la Policía, la Justicia y los productores trabajemos en conjunto para poder frenar esta ola delictiva, a la que hay que sumarle carneada de animales en los campos, abigeato, daños a las propiedades de los empleados... un momento complejo y en medio de esta pandemia.

- Parece estar claro que los hechos son para provocarle un daño al productor y no por robos por “necesidad”. En un campo faenaron una vaca pero balearon a una decena...

- Es así y a eso le podemos sumar que rompen silobolsas y le tiran inoculantes a la semilla, dañándola de una forma que no se puede entregar más al puerto. A nosotros si nos descubren con un grano pintado con inoculante directamente no nos dejan entrar más al puerto. Entonces no es el robo de una gallina para comer sino un daño importante. Hay que tener en cuenta que el 33 por ciento del bolsón es para el Estado. Es parte de un todo que tiene que solucionarse.

- El fuego en su campo destruyó más de 100 rollos que seguramente los tenía de reserva para el ganado...

- Sin dudas que son las reservas que teníamos para pasar el invierno y ahora tenemos que estar comprando rollos para los animales. Pero también está el daño ecológico sobre la tierra, que no para

LÖCHEL
INDUSTRIA METALURGICA

SERVICIO DE CORTE Y PLEGADO DE CHAPAS

www.lochel.com.ar

Int. Daguerre 1550 - Río Cuarto - Córdoba - Tel.: (0358) 466 4128 - E-mail: lochel@lochel.com.ar



Más de un centenar de rollos para sustento del ganado quedaron destruidos por el fuego.

de volar con los vientos que hay; la capa fértil se perdió y eso hace que por tres o cuatro años, si bien no va a ser totalmente improductiva, el rinde disminuirá notablemente en comparación con otra tierra que no sufrió ese daño.

- ¿Cómo observa la decisión del Gobierno de la Provincia de instruir a los fiscales para darle prioridad a los ataques en los campos?

- Es un paso, es importante y ojalá encontremos a los responsables de los delitos. Ninguna medida tiene su efecto si no se detiene a los delincuentes; esperemos que esta sea la medida que necesitamos para que los delincuentes terminen presos o por lo menos se presenten a la Justicia explicando por qué, cómo y para qué hacen esto. Sería importante saberlo y si tiene que ir preso que vaya preso, esperemos que sea parte de un todo que la sociedad está exigiendo no sólo para el sector agropecuario sino para el comercio y las familias; tenemos que vivir en una sociedad más segura.

- ¿Cómo evalúa la posición de la Nación sobre los delitos, porque mientras un sector impulsa medidas, algunos dirigentes de organizaciones vinculadas al "ala dura" incentivan el vandalismo?

- Eso es parte de lo que como sociedad tenemos que terminar de madurar y tenemos que convivir todos y entendernos cómo somos cada uno en nuestro pensar y en nuestra forma de ser. Nadie



David Tonello: "Ninguna medida tiene efecto si no se detienen a los responsables de los delitos".

quiere el mal del país, productores empresarios,
Continúa en página 10

inseguridad rural

Tonello: “En los delitos hay una...

Viene de página 9.



Desde su vehículo, el presidente de la Rural observaba con impotencia el incendio en su campo.

empleados quieren que sus hijos vivan en un país en serio, que puedan educarse y trabajar. Esperemos que esto de una buena vez se termine y podamos vivir en un país normal y podamos desarrollarnos como corresponde y los que tienen que trabajar para mantener el país, lo podamos hacer tranquilos y que los desempleados puedan conseguir un trabajo digno, que se les pague bien. Sin dudas que estas peleas en vano por twitter que se están viendo o algunas declaraciones (como las de Hebe de Bonafini) no nos llevan a ningún lado y son totalmente agresivas; es parte de lo que tenemos que cambiar.

- Ya van cuatro meses de cuarentena y San Luis sigue con los accesos bloqueados para los productores cordobeses...

- Esto también es parte de lo que tenemos que terminar, para ser otra vez un país normal. Somos actividad esencial, tenemos animales que atender, cosecha que levantar, tierra que preparar para volver a sembrar, el país va a necesitar del sector cuando esta pandemia termine y los gobernantes tienen que entender que van a necesitar gente que trabaje, que tome empleados, dólares que

entren por la cosecha, carne que tenemos que consumir... No hay solamente problemas en esa frontera sino también en Santiago del Estero, en Salta, en Jujuy. Es fundamental que nos podamos sentar a dialogar en serio y a encontrar los protocolos necesarios, y no una Justicia lenta, porque va a terminar la pandemia y la Justicia todavía va a estar deliberando. Los animales tienen que comer hoy, mañana se tienen que vacunar y pasado faenar, eso no puede esperar.

- ¿Cómo evalúa la posición del Presidente sobre el caso Vicentin, donde primero lanzó una intervención con posterior expropiación y luego de los “banderazos” en todo el país dio marcha atrás y admitió que había sido un error?

- Es parte de no saber lo que piensa el interior del interior, es parte de lo que nosotros consideramos y lo repetimos en todos lados, dentro de la ley todo fuera de la ley nada. Necesitamos más República, más federalismo, más consultas y más decisiones políticas cercanas a la gente. Dio la sensación de que lo que se planteaba estaba totalmente alejado de la realidad y de lo que el pue-

blo quería. Es bueno que ahora hayan tomado otra determinación, es bueno también que el pueblo haya dicho lo que quiere porque hasta los damnificados salieron a repudiar la medida. Tenemos la ley y la tenemos que hacer cumplir, y si no nos gusta la ley hay que modificarla.

- **La pandemia impide la realización de espectáculos y eventos con concurrencia de público. Esto afectará la tradicional Exposición de la Rural, aunque igualmente se desarrollará una muestra ganadera...**

- Estamos tratando de adaptarnos a esta nueva normalidad, la Exposición general no se puede hacer, pero los cabañeros vienen preparando sus animales desde hace un año y es un momento en que tendremos que brindar alguna plataforma virtual, una muestra sin gente, nada más que para compradores si el COE lo permite. Que el cabañero pueda vender y el productor comprar porque la vaca se tiene que preñar haya pasado la pandemia o no para que esté el ternero el año que viene y después tengamos el novillo para poder consumir. Es una parte de una cadena que

no se tiene que frenar y la Rural le va a volver a brindar a los cabañeros la posibilidad de vender y a los productores de comprar.

- **¿Cuál es la sensación del productor en este marco de imprevisibilidad política, de pandemia y de falta de lluvias?, ¿qué hay que hacer para volver a poner en funcionamiento la economía postpandemia?**

- En nuestra región, el trigo ya se ve afectado sobremedida, trigo y centeno no va a haber o va a haber muy poco. Necesitamos que políticos, productores, empresarios, entre todos veamos cómo vamos a salir de esto, estamos en una situación muy complicada, con un país totalmente endeudado, con una emisión monetaria infernal, hoy debemos sentarnos todos en una mesa y diagramar cómo vamos a pagar las deudas, si se van a pagar, cómo va a producir el sector, cómo el comercio va a reabrir sus puertas. Más allá de que el Gobierno tiene que trabajar fuertemente en la pandemia, también ya debería tener un grupo de economistas trabajando en esta salida que va a ser traumática y difícil.

REMATES DE HACIENDAS GENERALES
EL 3º MIÉRCOLES DE CADA MES EN RÍO CUARTO

REMATES DE HACIENDAS GENERALES
EL 4º MIÉRCOLES DE CADA MES EN ALEJO LEDESMA

VENTAS DIRECTAS

TRABAJAMOS TODOS LOS DÍAS
A LA PAR DE NUESTROS CLIENTES
DANDO RESPUESTAS RÁPIDAS Y EFICIENTES
A SUS NECESIDADES, AGILIZANDO
LOS MEJORES NEGOCIOS.

**ARIEL
SAENZ
& CÍA** CONSIGNATARIA
DE HACIENDAS

WWW.ARIELSAENZYCIA.COM

SUNPACHA 304 EDR O'HIGGINS
RÍO CUARTO
TEL: 03580 4647456

inseguridad rural

Elaboraron un mapa del delito en los campos de la provincia

La rotura de silobolsas encabeza el ranking con 26 casos reportados en distintas zonas en los últimos meses, según el relevamiento de la Bolsa de Cereales de Córdoba

Más de 60 delitos en los campos de nuestra provincia se registraron en los últimos meses, de acuerdo con el relevamiento realizado por la Bolsa de Cereales de Córdoba sobre la base de los datos recopilados por su red de colaboradores distribuida en todo el territorio provincial.

De esta manera, la entidad configuró un mapa en el que se puede apreciar cómo está distribuida la inseguridad rural en Córdoba y un ranking sobre los principales delitos.

En función de los datos aportados por la Red de Colaboradores del Departamento de Información Agronómica, se establecieron los hechos delictivos relacionados con la actividad agropecuaria en 39 localidades de la provincia.

A la cabeza, figura la rotura de silobolsas con 26 casos reportados en distintas zonas del mapa.

En segundo lugar se ubica el robo de maquinaria y agroquímicos con 17 hechos.

El robo y faena clandestina de ganado ocupa el tercer lugar, con 11 casos.

Y en cuarto lugar, figuran los incendios de campos con 7 casos relevados.

En este contexto, la Bolsa declaró: "Repudiamos este accionar y creemos que es importante visibilizar la situación".

"Alentamos a que las medidas que se están tomando se incrementen y den fin a estos casos desafortunados", subrayó.

En el sur provincial

En distintos puntos del sur cordobés se registraron numerosos hechos delictivos, algunos de los

cuales, los más próximos a Río Cuarto, detallamos a continuación.

* **San Basilio.**- En 20 días, un productor de San Basilio sufrió dos ataques a silobolsas, provocando un daño potencial a 900 toneladas de granos.

En uno de los campos que arrienda en esa zona, el productor Aristides Torello sufrió la rotura de dos bolsones de soja en los que almacenaba alrededor de 350 toneladas, y dos de maíz que contenían aproximadamente 450. Unos 20 días antes ya había padecido otro ataque en un silobolsa en el que guardaba 90 toneladas de soja.

* **Vicuña Mackenna.**- Al productor Sebastián Laborde, de Vicuña Mackenna, le balearon seis vacas y le carnearon otro animal en el medio del campo. "Tengo mucha bronca, pero lo que me da más bronca es que balearon varias para intentar bajarlas, hasta que cayó una. Como apuntan a la frente, a una la dejaron tuerta", señaló.

Respecto al accionar de la policía, explicó que "Vicuña Mackenna está en el sur de Córdoba al límite con La Pampa, una zona rural para cuidar que es muy grande y hay un solo patrullero rural. Así que es una sábana corta, cuando te cuidan a vos me descuidan a mí... La policía hace lo que puede y tienen buena voluntad y predisposición".

* **Coronel Moldes.**- Un silobolsa que almacenaba unas 200 toneladas de alimento para el ganado fue destruido en el campo "La Ilusión", ubicado a unos 10 kilómetros al sur de Coronel Moldes.

El propietario Federico Falco es oriundo de San Basilio, quien además se encontró con rejas tiradas y con que los delincuentes habían abierto una tranquera para que las vacas se fuesen a un lote

BYC
BRESSAN
& COMPAÑÍA
Comercialización de
Hacienda y Cereales

Casa Central Río Cuarto (Cba):
Bv Mugnaini 40 - Piso 4 - Telefax 0358 464 4676/5968
Sampacho (Cba):
Hípólito Yrigoyen 356 - Tel 03582 439140
Chajari (ER):
Urquiza 1080 - Tel 03456 420027
San Luis:
Maipú 697 - Tel 0266 4422797
www.bressanycompania.com.ar





Los colaboradores del D.I.A reportan
INSEGURIDAD EN EL SECTOR AGROPECUARIO
Julio 2020

Informe N°290

Hubo reportes en 39 localidades

1° Rotura de silobolsas

2° Robo de Maquinaria Y agroquímicos

3° Robo y faena de ganado

4° Incendio intencional de campos e instalaciones

En los últimos meses se han producido e incrementado los actos delictivos relacionados al sector agropecuario. Desde la BCCBA repudiamos este accionar y creemos que es importante visibilizar la situación. Alentamos a que las medidas que se están tomando se incrementen y den fin a estos casos desafortunados.

D.I.A DEPARTAMENTO DE INFORMACIÓN AGRONÓMICA

BCCBA
Bolsa de Comercio de Córdoba



La rotura de silobolsas, un delito recurrente en los campos de la provincia de Córdoba.

que contenía alfalfa.
* **Charras.**- En la zona de Charras, los delincuentes dañaron un silobolsa que almacenaba soja, pro-

pedad del productor Rodolfo Bringas. El bolsón fue cortado por la mitad, por lo que gran parte de la oleaginosa terminó esparcida en el lote.

inseguridad rural

Los fiscales deben darle prioridad a las denuncias de los productores

Así lo instruyó el Ministerio Público Fiscal tras una reunión del Ejecutivo, con legisladores y dirigentes rurales. También se creará una comisión de seguimiento



El Gobierno de la Provincia toma acciones en el intento de frenar el vandalismo rural.

Con el objetivo de dar una rápida respuesta a los actos de vandalismo ocurridos en distintos puntos del interior, los fiscales generales adjuntos José Gómez Demmel y Héctor David ordenaron a los fiscales de Instrucción de toda la provincia de Córdoba a dar prioridad de tratamiento a la investigación de hechos que impliquen un ataque a la actividad agropecuaria.

Además impartieron la orden de que se promuevan reuniones con las Jefaturas Policiales locales para el mismo fin; y que eleven informes periódicos a la Fiscalía General acerca del estado de las causas relacionadas a este tipo de hechos.

Esto fue el resultado de una reunión de la que participaron además de Gómez Demmel y David, el ministro de Agricultura y Ganadería, Sergio Busso; su par de Justicia, Julián López; los dirigentes ruralistas Gabriel De Raedemaeker y Agustín Pizzichini, en representación de la Mesa de Enlace Agropecuaria; y por el Poder Legislativo, Francisco Fortuna, junto a integrantes de la Comisión de Agricultura de la Unicameral cordobesa.

Sumado a esto, y con el objetivo de monitorear, elaborar propuestas y colaborar desde distintos estamentos, se estableció también la creación de una Comisión de Seguimiento para la Seguridad Rural, que funcionará en el ámbito del Ministerio Público Fiscal, con la participación de los asistentes del encuentro.

Articulación

Estas definiciones se suman al trabajo que lleva adelante el Consejo de Seguridad Rural, ente conformado por las carteras productiva, de Seguridad, el ruralismo y las Direcciones Norte y Sur de Patrullas Rurales.

Precisamente, en ese ámbito se propuso al Ejecutivo, días atrás, la compra de nuevos vehículos para los efectivos.

Próximamente, 15 unidades estarán disponibles para reforzar la flota con la que diariamente los agentes recorren los caminos rurales cordobeses.

La confianza es grande,
la distancia es corta.

LA CESIRA Vet

40 AÑOS ASISTIENDO
AL PRODUCTOR.

soluciones veterinarias en todo el país.

www.lacesira.net 0810 444 5695

RÍO CUARTO | LA CESIRA | VILLA MARÍA | CANALS | GRAL. VIAMONTE

cuarentena eterna

San Luis continúa en “fase 1” y la causa judicial está en “fojas cero”

El juez federal Carlos Ochoa tenía las llaves para abrir el cerrojo, pero la Justicia Federal puntana avaló las medidas que adoptó el Gobierno de la vecina provincia. Mientras, continúan los padecimientos de productores, empleados y profesionales cordobeses

Luego de dos fallos judiciales sobre el caso San Luis (uno que ordena reabrir los accesos y otro que avala lo actuado por la administración de Alberto Rodríguez Saá), el Gobierno de la vecina provincia hizo carne esta indefinición y continúa con las rígidas restricciones, que ya llevan cuatro meses y golpean duramente a productores, profesionales y trabajadores de pueblos fronterizos.

En un rápido trámite, el Juzgado Federal de Río Cuarto hizo lugar a la medida cautelar innovativa impulsada por la Sociedad Rural de Río Cuarto, la Sociedad Rural de Vicuña Mackenna, la Asociación Civil de Transportistas de Achiras y el Consorcio Caminero 158 de Achiras, representados por los abogados Antonio María Hernández y Javier Quiroga.

En la parte resolutive el fallo del juez federal Carlos Ochoa señala: “Hágase lugar a la medida cautelar innovativa peticionada ordenando al señor

Gobernador de la Provincia de San Luis, que arbitre los medios pertinentes para proceder a la apertura y circulación de la Ruta Nacional Nro. 8, Ruta Provincial Nro. 30 y los respectivos caminos vecinales, que se dan en el límite entre la Provincia de Córdoba y San Luis, siempre y cuando las personas que pretendan transponer dicho límite provincial, posean el Certificado Único Habilitante para circulación-Covid 19 de conformidad a lo dispuesto en el art. 5 y 25 del Decreto N° 576/20”.

El magistrado agrega que “ante la ausencia de caso sospechoso o confirmado, deberá abstenerse la autoridad local de restringir el ingreso, permanencia y egreso de los ciudadanos –de los departamentos en los que el suscripto posee jurisdicción y que provengan de las denominadas “zonas blancas”- que acrediten condición para circular en el marco de la norma nacional vigente y en tanto demuestren puntos de conexión con la

ALGUNOS TENEMOS EL DON DE DONAR, OTROS EL DON DE PROYECTAR,
ALGUNOS TENEMOS EL DON DE EMPRENDER PERD...

TODOS TENEMOS EL **DON DE HACER**

Acindor
Temujin

MIRONZELLI
ES UN DON DE HACER LAS COSAS BIEN



Los abogados patrocinantes hacen su presentación en el Juzgado Federal de Río Cuarto.

vecina localidad referidos a propiedades, razones laborales, relaciones familiares, y/o actividades exceptuadas que requieran de su circulación hacia la vecina Provincia de San Luis”.

Inmediata reacción

A las pocas horas de ese fallo, el juez federal de San Luis, Juan Esteban Maqueda, resolvió hacer lugar a la acción declarativa de certeza que inter-

puso el Gobierno puntano para que se respeten todas las medidas sanitarias y protocolos de ingreso, egreso y circulación en la provincia.

En tal sentido, afirma “que las medidas implementadas en la provincia de San Luis de manera temprana han sido fundamentales para contener los brotes, logrando un estatus epidemiológico sin transmisión comunitaria, y que teniendo en

Continúa en página 18

SIN LÍMITE DE LÍNEAS | TELEFONÍA | AMPLIA COBERTURA REGIONAL | TANTO EN PLANA | RÁPIDA INSTALACIÓN

CONECTAMOS EL CAMPO AL MUNDO

Un pack de soluciones pensadas para el campo. Ideales para productores modernos que buscan optimizar tiempo y recursos.

Intercity, buenas conexiones.

3G 4G Wi-Fi VoIP

TELEFAX (0358) 4210000
AV. SABATINI 1837
58005 RÍO CUARTO, C.A.
ventas@intercity.net.ar
www.intercity.net.ar

Intercity

cuarentena eterna

San Luis continúa en “fase 1” y la...

Viene de página 17

cuenta la dinámica de la transmisión del virus, las mismas resultan temporarias, en cuanto son contestes y proporcionadas con relación a la amenaza y al riesgo sanitario que enfrenta cada jurisdicción, pudiendo ser dejadas sin efecto, si se detectare una situación de riesgo epidemiológico o sanitario”.

En otra parte del dictamen destaca que “el Estado provincial tiene el deber de establecer su acción frente a la pandemia de Covid-19 teniendo en cuenta dos conceptos fundamentales: por un lado, que el derecho a la vida constituye un primer derecho natural de la persona, preexistente a toda legislación positiva; a lo que deben sumarse los deberes del Estado provincial: combatir las pandemias y garantizar el derecho a la salud en los términos del art. 57 de la Constitución Provincial que transcribe”.

De esta manera, todo parece haber quedado en “fojas cero”, abriéndose nuevas instancias judiciales mientras San Luis continúa aplicando la “fase 1” de la cuarentena para las personas provenientes de otras provincias.

Los tiempos judiciales contrastan indudablemente con las necesidades de los productores cordobeses que trabajan campos en San Luis y con profesionales y empleados de los pueblos fronterizos que desempeñan sus funciones en la vecina provincia, viendo peligrar seriamente sus fuentes de ingreso.



El juez federal Carlos Ochoa hizo lugar al planteo de la Rural de Río Cuarto y otras entidades.

81° REMATE TELEVISADO

Es Directo por CANAL RURAL

VIERNES 28 AGOSTO

Estamos filmando, llame al 0358 4650890

Comuníquese también con nuestros representantes y recordadores que figura en nuestra sitio web: WWW.TALANOHERMANOS.COM.AR

Talano HERMANOS S.R.L. • COMISIONARIOS DE HACIENDA •

© 2017 Vector

Somos Finarvis YPF Agro, estamos junto al campo. Somos parte de él

Fertilizantes | Protección de cultivos | Semillas | Combustibles | Lubricantes

YPF
agro

Finarvis S.R.L.



Fertilizantes



Protección de cultivos



Semillas



Combustibles



Lubricantes

Finarvis | **YPF**
agro

Ruta 8 Km 404.8 Río Cuarto, CBA CP: 5800 - 0358-4644070 - 0358-154817958
Futuro Zamboni 610 V. Mackenna, CBA CP: 6140 | www.finarvis.com.ar

visitá

www.carneargentina.org.ar

< la nueva web de la carne argentina desarrollada por el

IPCVA Instituto de Promoción
de la Carne Vacuna
Argentina



Descubrí lo mejor de la carne en un solo lugar

RECETAS

CONSEJOS

TIPS

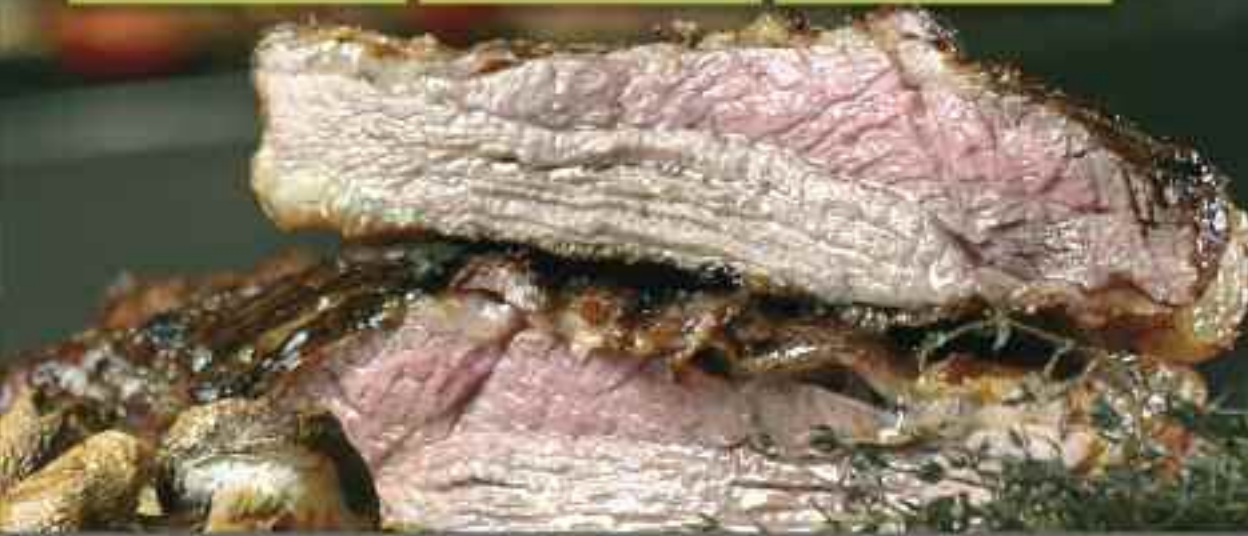

SABER LO QUE CONSUMIMOS ES VALORAR LO QUE PRODUCIMOS

IPCVA Instituto de Promoción
de la Carne Vacuna
Argentina

CARNE ARGENTINA

la muestra 2020

Todo en marcha para realizar la exposición ganadera en la Rural

Sólo se permitirá el ingreso de reproductores provenientes de la provincia de Córdoba. Las cabañas de otros puntos del país también podrán participar, pero de manera virtual

“Los cabañeros hace un año que se vienen preparando y necesitan vender, y los productores necesitan comprar”. Con esta verdad revelada, la Sociedad Rural de Río Cuarto elabora los reglamentos y protocolos para realizar del 26 al 29 de agosto la exposición de bovinos, porcinos y ovinos.

La pandemia obliga a buscar nuevos hábitos y formas de trabajo. Ante la imposibilidad de desarrollar este año la tradicional exposición nacional ganadera, comercial, industrial y de servicios y la exposición internacional de artesanías abiertas al público, la muestra se limitará al ingreso, admisión, jura de clasificación y remate de reproductores.

Raúl Moyetta, integrante de la Comisión Directiva y un estandarte en cada exposición de bovinos de la Rural, dijo que la muestra estará limitada “a las cabañas que siempre nos han acompañado y son de la provincia de Córdoba”.

“A las cabañas que vienen año tras año pero son de otras provincias les vamos a permitir que filmen sus animales y nos envíen esa filmación para el día del remate. Al finalizar el remate físico de los ejemplares de la provincia de Córdoba se van a rematar los animales filmados”, señaló.

El dirigente y productor agropecuario aclaró que “esos animales filmados deben cumplir con todos los trámites de rigor como si fuese presencial, como los certificados de sanidad y una declaración jurada firmada por un veterinario responsable”.

A pesar de la pandemia, se augura una gran muestra de bovinos por el potencial que tienen



Raúl Moyetta, un emblema en la organización de las exposiciones de bovinos en la Rural.

en la provincia las razas Hereford y Aberdeen Angus, en especial, aunque también se prevén ejemplares Shorthorn y Limousin.

En ese sentido, Moyetta indicó que “son unas 36 cabañas de Córdoba las que vienen todos los años, y las de otras provincias son ocho o nueve”.

Especificó que no se permitirá la participación de nuevas cabañas o que no tengan historial de

Continúa en página 22.

www.ferrialvarez.com.ar

Tel/fax 0358 4643507/6380/7319 - ferrialvarez_1@hotmail.com

RE es MOVIMIENTO
MOVETE

RADIO ELECTRON
www.radioelectron.com

Programa de RocioElec

C. Central, Calles 726
Iluminación, Ean Martín 34E
C. de Distribución,
Joaquín Murrut 898
0358 4625900

la muestra 2020

Todo en marcha para realizar la...

Viene de página 21

presencia en nuestra muestra ruralista.

“No me cabe ninguna duda que va a ser una gran exposición porque constantemente hemos recibido llamados de muchos cabañeros preguntando si la íbamos a hacer, lo que da la pauta del interés que hay”, completó.

El director de la muestra bovina resaltó que para el resguardo de los empleados “vamos a tener que hacer un protocolo como el que manejan los consignatarios en sus remates”.

En cuanto a la situación actual de la ganadería, Moyetta manifestó: “Hubo un repunte muy bueno y dentro de todo está bien. Hay que tener en cuenta también que no se puede pretender mucho más porque la gente no tiene plata y hay mucha gente que no puede trabajar, no puede abrir los negocios y todo ese panorama también nos repercute. De alguna manera somos privilegiados porque podemos seguir trabajando y produciendo mientras que otros no lo pueden hacer”.

Sobre el lento pero paulatino crecimiento del stock ganadero en la región, sostuvo: “La última

campana de vacunación contra la aftosa fue un aliciente, teníamos algún temor porque empezamos a ver que había mucha faena de vientos. Pero igual aumentó (unas 4 mil cabezas más que en el ciclo 2019), es poco pero aumentó, lo importante es que no baje”.



Los porcinos y ovinos de las cabañas cordobesas también tendrán su espacio en la Exposición Ganadera.

La genética de las semillas más pequeñas
construye a las grandes empresas

SEMINARE

Ruta A005 KM 2,6 0358 4210012
seminare@seminare.com.ar

La muestra bovina

MIÉRCOLES 26

12.00 a 19.00,- Ingreso de todas las razas.

JUEVES 27

8.00.- Admisión de todas las razas hasta terminar y por orden de llegada.

VIERNES 28

9.00.- Jura de clasificación raza Hereford en pista central y a continuación raza Shorthorn. Entrega de premios.

14.30.- Jura de clasificación raza Aberdeen Angus en pista central y a continuación raza Limousin. Entrega de premios.

SÁBADO 29

11.00.- Remates a martillo corrido desde las 11 hs. En primer lugar reproductores machos y luego hembras. Comienza con Angus, luego Hereford, Limousin y Shorthorn.



La mejor genética estará en la Sociedad Rural de Río Cuarto a fines de agosto.



LA NEGRITA

CENTRO DE INSEMINACIÓN ARTIFICIAL

Venta de Semen y Reproductores / Transferencia embrionaria

Tel.: (0358) 154116778

vida institucional

El quincho para los socios, una iniciativa que va tomando forma

Pese a que la pandemia le puso un freno al avance de las obras, se espera que en un par de meses esté habilitado este nuevo espacio



David Tonello junto al funcionario municipal Camilio Vieyra durante un recorrido por las obras del quincho.

El anhelo de la Sociedad Rural de Río Cuarto de contar un quincho para socios, funcional y con capacidad para 130 a 150 personas, comienza a tomar forma a pesar de la pandemia que le puso un freno al avance de las obras.

“En realidad, queríamos inaugurarlos para la Expo de Otoño pero la pandemia frenó todo y hubo muchos días de la cuarentena que no se pudo trabajar”, señaló Carlos Sánchez, integrante de la Comisión Directiva, quien es el nexo para llevar adelante el proyecto, ocupándose de lo que requiere el arquitecto, pedir presupuestos, elevarlos para la aprobación de la CD y adquirir los insumos necesarios.

Dijo que “la idea del quincho viene desde hace muchos años y a fines de 2019 se decidió poner en marcha el proyecto”, que está emplazado en un galpón que sólo era utilizado para la exposición mayor, en varias ediciones por la Cámara de la Madera, y el año anterior por stands particulares.

Sánchez detalló que el quincho tendrá una capacidad para 130 a 150 personas, aunque también se puede establecer un sistema corredizo para dividirlo en dos sectores: uno para 35 co-

mensales y otro para 80 aproximadamente.

El quincho va a tener dos entradas, una del lado de la calle y otra por adentro de la institución. Asimismo se prevé que en uno de los laterales haya juego para niños.

Sánchez también aclaró que el quincho será de libre disponibilidad para los socios, quienes no tendrán que pagar por el alquiler, sino que abonarán un pequeño adicional por los costos de limpieza (que estará a cargo de la institución) y el consumo de energía eléctrica.

Además, se aclaró que el socio puede llevar a cualquier persona de su confianza para el servicio, aunque si así lo requiere la Rural tendrá personal disponible para la atención.

Si bien el quincho está destinado especialmente para los socios, también existe la posibilidad de alquilarlo a alguna empresa que organice charlas, eventos o agasajos, al igual que a las ferias que realizan sus remates virtuales.

Asimismo durante la exposición mayor de la Rural ese espacio podría ser utilizado por instituciones y firmas comerciales para ofrecer sus charlas en lugar de las carpas como es tradicional, ya que contarán con mejores servicios y comodidad.

programa provincial

Guía para el productor sobre las Buenas Prácticas Agropecuarias

El ministro de Agricultura y Ganadería, Sergio Busso, presentó el plan para este año, cuya novedad es la implementación de un sistema de puntaje para determinar el monto de los incentivos



El ministro Busso durante el lanzamiento virtual del programa de BPAs.

Con mejoras, innovación, acreditación de incentivos con sistema de puntaje y una plataforma más ágil y dinámica, el Ministerio de Agricultura y Ganadería de la Provincia detalló el programa 2020 de Buenas Prácticas Agropecuarias.

En la presentación virtual realizada por el ministro Sergio Busso se destacó que una de las principales novedades es la implementación de un sistema de puntaje para determinar el monto de los incentivos.

Cada una de las 12 prácticas del programa de este año tendrá asignada una serie de puntos, por lo que el beneficiario que se inscriba y que pueda validarlas, recibirá un monto de acuerdo a la sumatoria que logre.

El productor se encontrará con una plataforma digital del programa más ágil y rápida (bpa.cba.gov.ar), y en ese sitio podrá consultar y descargar el Manual Operativo. En este docu-

Continúa en página 26



Guía para el productor sobre...

Viene de página 25

mento se especifican los requisitos obligatorios para ser beneficiario y también la explicación del sistema de puntajes y las condiciones que deben cumplirse para la validación de cada una de las prácticas.

Los Objetivos de Desarrollo Sostenible que planteó la Organización de las Naciones Unidas en una visión para la próxima década, tienen varios ejes, y desde las BPAs se trabaja con tres de ellos: la Persona, el Planeta y la Prosperidad.

Este año, si bien la iniciativa cuenta con 12 prácticas distribuidas en los tres ejes, el foco estará puesto en la persona, en la figura del productor y de la gente que hace posible el desarrollo sostenible y la producción de la mano del cuidado de los recursos, con responsabilidad para beneficio de las generaciones futuras.

A grandes rasgos, el resumen es similar a las otras ediciones: se trata de un programa que premia a los productores que hacen bien las cosas tranquilas adentro, a través de la validación de una serie de técnicas y métodos de trabajo (que incluye capacitación, asociativismo, aplicación de

procesos en campo y utilización de tecnología en predio, entre otros aspectos).

En función de la cantidad de esas prácticas que pueda validar a través de la plataforma online del programa, recibirá un incentivo en dinero desde la provincia, y un cartel para colgar en la tranquera de cada una de sus unidades productivas, en caso de que un mismo titular posea o trabaje más de un establecimiento. Esto último, como una comunicación hacia la sociedad para mostrar que los actores del sector trabajan con conciencia y compromiso social.

Las prácticas

*** Eje Persona**

- 1) Participación en grupos asociativos (otorga 100 puntos).
- 2) Capacitación (otorga 140 puntos).
- 3) Responsabilidad social (otorga entre 20 y 160 puntos).

*** Eje Planeta**

- 4) Nutrición de suelos (máximo de 480 puntos).

Es un Super precio. Estás en SUPER TOP

OFERTAS TODO EL AÑO. Ahorrá y Comprá más!

Río Cuarto	La Carlota
Villa María	Curo Brochero
Mina Clavero	Merlo (San Luis)
Laboulaye	General Cabrera
Huinca Renancó	Bell Ville

5) Rotación de gramíneas y cultivos de servicio (máximo de 500 puntos).

6) Pasturas implantadas plurianuales (máximo de 500 puntos).

7) Sistematización con terrazas (máximo de 500 puntos).

* Eje Prosperidad

8) Manejo de cultivos intensivos (máximo de 210 puntos por práctica).

9) Certificaciones (130 puntos).

10) Ag Tech (máximo de 480 puntos).

11) Agricultura de precisión (máximo de 480 puntos).

12) Tecnificación ganadera (el puntaje varía de acuerdo al tipo de producción).

Definiciones

Las siguientes son las frases destacadas que dejaron los funcionarios encargados de llevar adelante las BPAs.

* **Sergio Busso** (ministro de Agricultura y Ganadería): "Esta es una política que contagia, y así queremos que ocurra. Pero sin el productor esto no sería posible; para ello desde el Estado debemos empoderarlos y acompañarlos. Hemos cambiado la mirada, produciendo de manera distinta,

cuidando los recursos".

* **Silvina Rivero** (ministra de Coordinación): "Garantizar la sostenibilidad de la actividad agropecuaria es vital para cumplir con los objetivos de desarrollo sostenible. Hemos hecho foco en la persona y la agricultura contribuye directamente para garantizar los alimentos en la sociedad".

* **Juan Cruz Molina** (titular de la dirección regional de INTA Córdoba): "Desde INTA queremos contribuir al desarrollo sostenible, y las BPAs son un símbolo de lo que sucede y lo que nos une".

* **Pablo De Chiara** (ministro de Ciencia y Tecnología): "La tecnología traspasa todo el sistema productivo. El camino de la innovación es el que ha tomado Córdoba, y la tecnología otorga ventajas competitivas, de ahí que debemos esforzarnos por articular los mecanismos".

El programa de BPAs, que apoya nuestra entidad, comenzó en 2017, por lo que esta será su cuarta edición consecutiva. En tres años, 7.500 hombres y mujeres de campo resultaron beneficiarios, validando más de 30 mil prácticas, lo que implicó para la el Gobierno de Córdoba y para la cartera productiva una distribución de beneficios de más de 350 millones de pesos. Para este ciclo, el presupuesto asignado por el Ejecutivo es de \$ 180 millones.

foeseed

Facilitando el desarrollo de los nuevos sistemas agrícolas

Colle Pública 6025 - Río Cuarto (Cba.)

0358 - 4210478 / 154203776 / 154203306

administracion@foeseed.com.ar

La cosecha de maní estuvo por encima del promedio histórico

La superficie sembrada representó el valor más bajo de la década, aunque el rinde ponderado provincial se ubicó en 45,1 qq/ha



El volumen total de maní producido en la provincia fue de 1.168.100 toneladas, lo que representa una disminución del 8% respecto a la campaña 18/19 pero supera al promedio histórico en un 16%, según los números finales presentados por la Bolsa de Cereales de Córdoba.

En cuanto a la superficie, se sembraron un total de 260.000 ha, el valor más bajo de la última década. Comparado al ciclo pasado la retracción es del 10 por ciento.

En cuanto al rendimiento en caja, el promedio ponderado sucio y húmedo, se ubicó en 45,1 qq/ha siendo el sudeste provincial la zona más favorecida. Respecto al año pasado el valor promedio es muy similar, mientras que este año el promedio fue un 36% superior al promedio histórico.

Bajo riego el promedio ponderado fue de 59 qq/ha. En líneas generales los rendimientos obtenidos en todos los departamentos de la provincia han sido buenos, superando los 35 qq/ha a excepción de Tulumba y Río Seco que presentaron

rendimientos un poco menores. Por otro lado, las buenas condiciones ambientales durante la cosecha, donde prácticamente no llovió y la humedad se mantuvo baja, permitieron que las pérdidas habituales de esta tarea sean bajas, por lo que afortunadamente se cosechó gran parte de lo producido.

Producción

El volumen total de maní producido en caja fue de 1.168.100 tn, lo que equivale a una producción en grano de 817.700 tn si se considera una relación grano caja teórica de 70%. Ambos volúmenes han disminuido respecto al ciclo pasado en un 8%. De todas formas, pese a que se ha sembrado la menor superficie de la última década, la producción de este año resultó ser 16% mayor al promedio histórico, lo que se debe principalmente a la buena performance de los rendimientos obtenidos.

Sanidad

La plaga que mayor daño causó fue la arañuela roja (*Tetranychus urticae*) en incidencia media a alta, la cual estuvo presente en toda la zona manisera aunque causando mayores inconvenientes hacia el oeste. Esta plaga suele incrementar su presencia en años con periodo prolongados de sequía y temperaturas superiores a 30° C, como fue el caso de esta campaña. Por otro lado, fueron necesarias aplicaciones preventivas para la viruela temprana (*Cercospora arachidicola*) la cual se presentó con baja severidad. Luego hacia finales del ciclo, se reportaron pérdidas por carbón del maní (*Thecaphora frezii*) principalmente en los departamentos Río Segundo y Juárez Celman.



Un cambio de tendencia en la rotación: menos trigo y más soja

La reducción de las gramíneas se registrará en la zona núcleo. Se atribuye a cuestiones climáticas y de precios, aunque es elevada la incertidumbre de los productores sobre la marcha de la economía



La campaña 2020/21 de granos podría comenzar con el quiebre de una tendencia que se venía manteniendo hace ya 5 años en el campo argentino: el continuo avance del trigo y el maíz en la rotación de cultivos en detrimento de la soja.

Si bien la caída en la participación de los cereales sería reducida en la zona agrícola núcleo, significará un aumento en la presencia de la oleaginosa y una retracción de las gramíneas por cuestiones climáticas y de precios.

Según un estudio realizado por la Bolsa de Comercio de Rosario (BCR), hasta la campaña 2019/20 por cada hectárea sembrada con gramíneas (trigo + maíz) se implantaban 1,6 hectáreas con soja, el menor índice desde el ciclo 2010/11. Sin embargo, a partir de la próxima campaña en la zona núcleo, que comprende el norte bonaerense y centro-sur de Córdoba y Santa Fe, se prevé que aumente a 1,75 hectáreas de soja por cada una sembrada con cereales.

La rotación de cultivos es el sistema de producción sustentable por excelencia en la agricultura: diversifica la producción, cuida los suelos, controla malezas, evita enfermedades y estabiliza rendimientos, entre otros beneficios.

A pesar de estas características loables, en la campaña 2014/15, cuando todavía se mantenían en niveles altos las retenciones (20% para el maíz

y 23% para el trigo) y se encontraba intervenido el mercado de trigo, la soja tocó su punto máximo de participación alcanzando las 4,40 hectáreas de oleaginosa por cada una de gramíneas.

No obstante, a partir del ciclo 2015/16, ya sin retenciones a los cereales y con el mercado de trigo normalizado, las gramíneas comenzaron su recuperación y la rotación de cultivos fue tomando fuerza con el correr de las campañas y alcanzó su máxima participación en la 2019/20 con 1,6 hectáreas de soja por cada una sembrada con maíz y trigo.

Los números así lo demuestran: según el Ministerio de Agricultura, Ganadería y Pesca de la Nación, en la campaña 2014/15 el área sembrada con maíz fue de 6,03 millones de hectáreas y la producción se ubicó en 33,8 millones de toneladas, mientras que en la 2019/20 la superficie ocupada por el cultivo alcanzó las 7,4 millones de hectáreas con una producción estimada de 55,5 millones de toneladas.

En ese mismo lapso, la soja pasó de 19,8 millones de hectáreas a 17,2 millones, mientras que la cosecha cayó de 61,4 millones de toneladas a 50 millones. Cabe aclarar que la cartera agropecuaria calcula el área y la producción de maíz contabilizando la totalidad de la superficie y de la producción del cereal, no solamente lo que tiene

Sigue en página 30

Un cambio de tendencia en la...

Continúa de página 29

como destino el grano comercial.

Análisis

Para el Jefe de la Guía Estratégica para el Agro de la BCR, Cristian Russo, la baja en la participación de las gramíneas "es una señal de alerta. La práctica de rotar significa ir cambiando de cultivo. Lo que se notaba en la región núcleo y en buena parte del país es que hace seis años ibas por la ruta y veías el mismo verde que se prolongaba, el verde de la soja. Eso empezó a cambiar, y se veía mucho más maíz y trigo. Creció muchísimo la superficie de siembra. El área destinada a trigo creció el doble en estos años en la región al pasar de 600.000 a 1,7 millones de hectáreas. En el presente año estamos notando un pequeño cambio, en un contexto donde estos cultivos no dejaron de ganar terreno. La pregunta es ¿Qué va a pasar? ¿Vamos a volver como hace seis años atrás o en realidad significa que por cuestiones coyunturales dejan de crecer un poco las gramíneas?"

Asimismo, explicó que "el tema del clima cada vez obedece más a las anomalías que a las estadísticas. El año pasado en Chaco las lluvias en invierno fueron récord y ahora estamos hablando de una sequía tremenda. Eso se observa también en la región núcleo. O lluvias o sequías. Y ahí las rotaciones juegan un papel muy benéfico o para sacar el agua de las napas o para conservarla cuando es poca. Es una práctica que en realidad no se trata de ningún insumo. Lo que estás haciendo es tratar de cambiar los cultivos y no sembrar siempre lo mismo. Es insuperable la importancia que tienen en la agricultura las rotaciones", explicó Russo en un informe que publicó Infobae.

Según la BCR, la caída en la participación de las gramíneas a favor de la soja se debe a dos cuestiones centrales: a los inconvenientes climáticos y a la "incertidumbre local y externa, en lo que a precios se refiere", especialmente en el mercado de maíz.

"Por un lado, la escasez hídrica impidió a los productores concretar los planes de siembra de trigo. Pero, por el lado del maíz, la incertidumbre local y externa, en lo que a precios se refiere, y el temor al clima sigue reflejándose en una intención preliminar de siembra que anticipa una caída de un 10%. Si la soja gana protagonismo de acá en más, el sistema productivo de granos será mucho más vulnerable", indicó el trabajo de la BCR.

En cuanto a precios, Russo explicó que "hace un par de meses, con la pandemia, todo lo que es-

taba relacionado con el movimiento internacional y con el uso del combustible se vio afectado y el maíz está atado a los precios de los combustibles por el etanol. Obviamente que la demanda de combustible bajó y golpeó al precio. La incertidumbre radica en que no sabemos cuándo se termina la pandemia".

"A nivel local, la incertidumbre aparece en las decisiones de siembra. Cuando apareció la medida tomada por el Banco Central en junio pasado que limitaba el acceso a dólares para importaciones, por más que la situación quedó igual, hubo una suba de precios en fertilizantes, porque no se sabía lo que iba a pasar. Otra cuestión que estamos notando cuando hablamos con gente que está alejada de los puntos de entrega, sobre todo en el norte, nos dicen que es un año muy complejo para hacerlo y el otro gran peso es el tema del clima, como ya lo dijimos", comentó Russo.

Por otro lado, señaló que "el maíz es un cultivo muy caro de hacer. La carga financiera que hay que aplicar por hectárea es mucho más importante que en soja, por el valor de la semilla y la fertilización. Ya ahí te cambia un poco cómo lo proyectan los productores en el retorno por peso invertido. Sin embargo, el margen está por encima del que registra la soja, pero ante la cuestión de que hay que poner mucho más dinero, el riesgo es diferente. Es por eso que los productores están dudando".

Recortes

A nivel nacional, a principio de la campaña de trigo se proyectaba la siembra en 7 millones de hectáreas, superando en 200.000 hectáreas al ciclo previo, pero la falta de lluvias en el margen oeste y norte del área agrícola, deprimieron esa expectativa a 6,6 millones de hectáreas.

En la zona núcleo, por la falta de agua no se sembraron 160.000 hectáreas estipuladas para la región, por lo que el área triguera pasó de 1,8 a 1,64 millones de hectáreas.

En cuanto al maíz, la entidad bursátil proyecta una siembra de 6,75 millones de hectáreas, cuestión que de concretarse significaría una caída con respecto al ciclo anterior de más de 500.000 hectáreas a nivel nacional. Para la zona núcleo ya anticipan una merma del 10% por lo que la superficie implantada rondaría las 1,22 millones de hectáreas.

Para la soja, la entidad todavía no realizó una estimación, aunque vaticinan un crecimiento en el área a nivel nacional.

La industria lechera, en uno de los peores momentos de la historia

El Centro de la Industria Lechera advirtió que “muchas empresas se encuentran al borde del colapso”. Cayó el consumo y se dispararon los precios de algunos insumos

La industria láctea manifestó su preocupación por lo que definió como “una de las crisis más severas de la historia” del sector y sostuvo que “muchas empresas” se encuentran “al borde del colapso”.

En este sentido, advirtió sobre la caída en el consumo de algunos productos en el marco de la pandemia de coronavirus, que ronda un promedio del 23% y el aumento en los costos de algunos insumos, que duplicó a la inflación en el último año.

Así lo señaló el Centro de la Industria Lechera (CIL) en un comunicado de prensa en el que señaló que el sector está “frente a una de las crisis más severas de la historia”, y explicó que, “debido a la imposibilidad de trasladar la suba de costos, hay muchas empresas al borde del colapso por el quebranto de sus balances”.

“Uno de los temas que impacta en la estructura

de costos de los lácteos, es el precio de referencia de la leche pagado al productor. En el caso de productos como yogures y quesos, un costo que representa el 34% en la estructura, ha tenido una evolución desde el 2019 a la fecha del orden de 110%, frente a una variación del IPC (inflación) del 53,8%”, subrayó el CIL.

El consumo de yogures, postres y quesos alcanzó las 11,5 toneladas en mayo último, lo que representó una caída del 23,1% en comparación con el mismo mes del año pasado, destacó un relevamiento del Observatorio de la Cadena Láctea Argentina (OCLA).

Los indicadores que maneja la industria láctea muestran así que el mercado de los yogures bebibles cayó 25,7% en mayo respecto a abril y 8,3 % de marzo a abril pasado, cuando comenzó la emergencia sanitaria.

Por su parte, la venta de postres lácteos mermó de abril a mayo 16,1%, en tanto que la de los quesos firmes cayó 21,3 en el mismo lapso.

El CIL destacó que, “más allá de un aparente pico de consumo durante los primeros días de la cuarentena, los números dan cuenta de un fuerte descenso en la venta de alimentos en general”.

Asimismo, puntualizó que “el resto de la cadena de valor se encuentra impactada por precios dolarizados que muchas veces toman de referencia la cotización de la divisa libre (dólar blue) como sucede con los insumos del packaging, tales como plásticos y cartón”.

Una de las características del sector lácteo es su creciente atomización en los últimos años.

En la actualidad, el 64,3% de la producción se distribuye entre 33 empresas y ninguna de ellas tiene más del 15% en la producción local.

Según la OCLA, las empresas lácteas que encabezan el ranking de la leche producida en el país son Mastellone y Saputo con el 11,8% y 11,5% de participación, respectivamente.

Luego, aparece otro grupo de empresas

MADELAN
MUNICIPIO RURAL

PRÓXIMO
REMATE POR
INTERNET

PRÓXIMO MARTES
9:30 HS

Estamos
Filmando

¿Ya subiste tu Lote?

Guillermo Pispieiro
Cel: 0358-15-4313553



que, cada una de ellas, alcanza entre 4,9% y 2,2%, ubicándose en orden decreciente.

Según datos oficiales, la producción primaria de leche, pieza clave en la cadena de valor, viene observando una tendencia decreciente en los últimos años, ubicándose lejos del pico observado en

2015.

Así es como la producción totalizó 10.343 millones de litros en 2019, mientras que la misma había alcanzado 12.061 millones en 2015, con lo cual sufrió una baja del 14,2% en cuatro años.

AGROVETERINARIAS VASQUETTO

ALIMENTOS BALANCEADOS
CONCENTRADOS
PARA BOVINOS Y PORCINOS
MEDICAMENTOS
POR MAYOR Y MENOR

**ACOPIO
DE CEREALES
Y OLEAGINOSAS**

ventas@vasquetto.com.ar

Alvear 1700 - Río Cuarto

0358 4636444



www.vasquetto.com.ar

VASQUETTO
NUTRICION ANIMAL

SEMBRADORAS CRUCIANELLI

TodoCampo
IMPLEMENTOS AGRICOLAS

DRILOR



**FINANCIACION
ESPECIAL!**

NUEVA PIONERA





GRINGA



PLANTOR



  www.todocamposrl.com

TEL: (0358) 4890191 / 4890057 - SARMIENTO Y MORENO - LAS ACEQUIAS

VENTAS:  (0358) 156014152 - REPUESTOS: (0358) 156015445