

LA
REVISTA
DE LA

RURAL



LA GANADERÍA, A PLENO

Se cerró una exitosa muestra, con un gran campeón de \$ 1,5 millones

El 1 y 2 de octubre se realizará la exposición de ovinos y porcinos

“La Bellaca” de Zuza, una cabaña con tradición y prestigio nacional

Se vienen los remates de la Pastoril del Río Quinto en nuestra Rural

SOMOS LA MEJOR SOLUCIÓN
PARA TUS MAÍCES DE SEGUNDA



NUTRICIÓN ANIMAL

NUEVO LOCAL COMERCIAL

*Encontranos de Lunes a Viernes
de 8:00 hs. a 18:00 hs.*

LA NUTRICIÓN DEL FUTURO · HOY



AGRO IMPERIO

BUTEN
FEEDS

nutrifams

Ruta A 005 km 25 | Colectora Oeste
Río Cuarto, Cba.

sumario

- 4 – EDITORIAL: El Gobierno le pone cepo a las inversiones y al sector productivo
- 8 - Una exitosa muestra que tuvo un gran campeón de \$ 1,5 millones
- 11 - "Fue uno de los mejores remates en la exposición de Río Cuarto"
- 14 - Tonello reclamó reglas claras, seguridad y libertad para producir
- 21 - Los porcinos y ovinos saldrán a la pista el 1 y el 2 de octubre
- 22 - La Bellaca, una cabaña con historia que se ganó el prestigio nacional
- 24 - Se vienen los remates de la 18ª prueba pastoril del Río Quinto
- 26 - Caso San Luis: "de la angustia, a la desesperación y la rabia"
- 30 - Río Cuarto estuvo al margen de la segunda mejor cosecha histórica
- 32 - El trigo golpeado por la sequía: el 50% está entre regular y malo
- 33 - Prevén mejores márgenes brutos para el maíz y una mayor siembra



M RUBEN MARCONI

Amplio stock de repuestos originales a precios oficiales de fábrica" "Servicio pos-venta propio"

CONCESIONARIO OFICIAL  **EL BERTINI**
Libre en Siemón

(0358) 4700452 / 4629706 - ventas@rubenmarconi.arnetbiz.com.ar - Ruta A005 KM 3 - Río Cuarto

El Gobierno le pone cepo a las inversiones y al sector productivo

En el Gobierno nadie duda de que es necesario revitalizar las exportaciones para generar las divisas que hacen falta para poner en marcha una economía derrumbada. Sin embargo, las medidas que viene asumiendo van en sentido contrario porque se desalientan las inversiones y castigan a la producción y la generación de trabajo.

En el delicado contexto económico que se vive, el sector agropecuario tiene reservado un rol fundamental para el ingreso de dólares. De hecho, las exportaciones de la agroindustria representaron el 73,1 por ciento de las ventas al exterior en el primer semestre, mejorando en un 44% el saldo comercial, el más alto desde 2009.

El diagnóstico es acertado, casi incontrastable, y hay un camino que marca el rumbo, pero se falla en la ejecución por lo cual ese camino se torna cada vez más sinuoso.

Una de las primeras medidas que tomó el presidente Alberto Fernández fue la suba generalizada de los derechos de exportación (retenciones), elevando la alícuota al 33 por ciento en el caso de la soja, con una promesa de compensaciones para pequeños y medianos productores que nunca se instrumentó.

Además, en el lanzamiento de líneas de créditos durante la pandemia se establecieron una serie de condiciones que prácticamente excluyen al sector agropecuario.

En esta avanzada se encuentra el proyecto de impuesto a la "riqueza", que representa otro golpe al progreso, porque como advirtió CRA "multiplicar la riqueza sólo es posible favoreciendo la posibilidad de generar recursos a través del trabajo y no destruyendo los capitales productivos".

En su informe los economistas de CRA alertaron que según la iniciativa un productor de zona núcleo con 200 hectáreas y una máquina, se consi-

dera rico y lo mismo le sucede al dueño de una pyme industrial, propietario de inmueble, instalaciones y maquinarias con tecnología.

Es decir, otro golpe a los actores que generan trabajo y crecimiento en el país.

A todo esto se suma la ampliación del cepo al dólar, que termina de minar la confianza y las expectativas.

La medida afecta a toda la economía y desalienta las inversiones: un claro ejemplo es que ante las restricciones varias empresas consideran inviable permanecer en el país y deciden irse, agravando el desempleo.

El sector agropecuario también se ve seriamente perjudicado y la brecha cambiaría llega en algunos casos hasta el 150 por ciento.

Por caso, un productor de soja percibe por su mercadería un dólar de 55 pesos (el oficial, deducido el 33 por ciento de retenciones), mientras que el dólar ahorro -por el cual se establecen los precios de la mayoría de los insumos- está a 131 pesos.

Estas medidas generan preocupación e incertidumbre entre los productores, que están iniciando la siembra de la cosecha gruesa.

En la zona de Río Cuarto la situación es más comprometida aún porque la sequía dejó márgenes negativos en la última campaña, de acuerdo con los indicadores económicos de la Bolsa de Cereales de Córdoba.

Sin un contexto de previsibilidad, seguridad jurídica y reglas claras el sueño de una superproducción y aumento de las exportaciones se desvanece. Por el contrario, la incertidumbre sólo genera una reducción de las inversiones que seguramente sentirá la producción.

El Director

**LaREVISTA
RURAL** 

Av. Sabattini 3801 Tel. 4646691/0757

Pag Web: www.sruralrc.org.ar

Mail: srrc@sruralrc.org.ar

Publicidad: comercialruralrc@intercity.net.ar

staff

Director: David Tonello, presidente SRRC

Comité Editor: Comisión Directiva SRRC

Redacción y edición: Alberto Llobell

Diagramación: Débora Vicario

Producción comercial y diseño publicitario:

Germán Tinari

Impresión: INGRAF



CORDOBESA AGRO

**FINANCIACIÓN
HASTA 180 DÍAS**

TASA 0%

Más info en www.bancor.com.ar



bancor

FINANCIACIONES CORRESPONDIENTES A CARTERA COMERCIAL: Tasa Fija Nominal Anual (TNA): 0%, Tasa Efectiva Anual (TEA): 0%. Para Personas Naturales menores a 65 años: Costo Financiero Total Nominal Anual (CFTN): 3,87% en base a TNA, costo de seguro de vida por saldo deudor del 0,18% y costo de resarcim \$18. Para Personas Naturales mayores de 65 años: Costo Financiero Total Nominal Anual (CFTN): 3,06% en base a TNA, costo de seguro de vida por saldo deudor del 0,18% y costo de resarcim \$18. Para Personas Jurídicas: Costo Financiero Total Nominal Anual (CFTN): 0,22% en base a TNA y costo de resarcim de \$18. El otorgamiento de la financiación y monto de la misma están sujetos a calificación crediticia y al cumplimiento de condiciones comerciales y requisitos de elegibilidad definidos por el Banco de la Provincia de Córdoba S.A., normativa crediticia y demás condiciones establecidas por el B.C.R.A. Para más consultas ingresar en www.bancor.com.ar. Banco de la Provincia de Córdoba S.A., CUIT 30.96622856-5, San Jerónimo 189, Córdoba.

GERMINAR S.R.L.

Venta de insumos agropecuarios,
semillas forrajeras, agroquímicos y fertilizantes



**Arauca
Seeds**

Genética Internacional en Forrajes

PRESENTA LAS NUEVAS

**ALFALFAS
IMPORTADAS**

**TROPERA (Grupo 9)
y ARGENTA (Grupo 6)**

Av. Godoy Cruz cruce Ruta N°8

Río Cuarto, Córdoba

358 4640678 / 4647248

358 156027176

germinarsrl@gmail.com

CALIDAD DE SEMILLAS DE ESTACIÓN

MAÍCES HÍBRIDOS

SORGOS HÍBRIDOS

SEMILLAS DE SOJA



Sembrando
Innovación,
Trabajo en Equipo
y Efectividad

ARGENTINA

ganadería

Una exitosa muestra que tuvo un gran campeón de \$ 1,5 millones

El Angus "Mbappé" de la cabaña "El Viejo Zorzal" se convirtió en la figura de la Exposición Ganadera de la Rural y fue adquirido en ese valor por un centro de inseminación. El mejor reproductor Hereford fue presentado por la sociedad entre "Tío Negro", "La Porteña" y "Macho Ruano"



"Mbappé" fue el mejor toro de la Exposición Ganadera de la Rural y se vendió en un millón y medio de pesos.

Con la participación de numerosas cabañas de la provincia, la mejor genética se hizo presente en la Sociedad Rural de Río Cuarto para darle brillo a

la Exposición Ganadera, que tuvo como figura estelar al reproductor "Mbappé", el gran campeón Angus, que fue vendido a un centro de insemina-

Ferrialvarez
www.ferrialvarez.com.ar
Tel/fax 0358 4645307/6283/7319 - ferrialvarez_1@netmail.com

La VIDA es MOVIMIENTO
MOVETE
RADIO ELECTRON
www.radioelectron.com
registro de RecElec
C. Central, Cabrera 726
Iluminación, San Martín 345
C. de Distribución:
José Marmol 5258
0358 4635900



El gran campeón Hereford fue presentado por una sociedad entre tres cabañas de nuestra región.

ción por un millón y medio de pesos.

Los premios en Angus

Puros de pedigree – machos

Gran campeón y mejor toro individual: rp 54 del box 16 de la cabaña "El Viejo Zorzal" de Rodeo El Demo SA (General Cabrera).

Reservado gran campeón y segundo mejor toro individual: rp 321 del box 10 de "Bajo Fértil" de L'Arachide SA.

Individual

Campeón dos años mayor: box 16 de "El Viejo Zorzal".

Reservado campeón dos años mayor: lote 10 de "Bajo Fértil".

Campeón senior: box 17 de "Payma", de Suc. de Osvaldo Otero SA.

Reservado campeón senior: box 18 de "El Viejo Zorzal".

En lotes

Gran campeón: lote 5 de "La Piedrita", de Julio Carlos Méndez Duhau. También fue campeón de la 7ª categoría.

Reservado gran campeón: lote 6 de "Bajo Fértil". Además fue campeón en la 8ª categoría.

Campeón senior: lote 7 de "Payma", de Suc. De Osvaldo Otero SA.

Mejor toro: rp 1651 del lote 5 de "La Piedrita".

Segundo mejor toro: rp 3730 de "Payma".

Puros de pedigree – hembras

Gran campeón en lote: lote 4 de "La Piedrita".

Reservada gran campeón hembra en lote: lote 1 de "El Viejo Zorzal".

Gran campeón hembra individual: rp 1661 del lote 4 de "La Piedrita".

Reservado gran campeón hembra individual: rp 1648 del lote 4 de "La Piedrita".

Campeón vaquillona mayor: box 9 de "Bajo Fértil".

Puro controlado – machos

Gran campeón macho: lote 36 de "La Caterina" de Mikito SA (Las Varillas).

Reservado gran campeón macho: lote 37 de "El Jardín" de Juan y Walter Reineri SH (La Aguada).

Mejor toro individual: rp 3036 del lote 27 de "El Jardín".

Campeón diente de leche: lote 28 de "El Viejo Zorzal".

Reservado campeón diente de leche: lote 35 de "Las Tres Marías" de Héctor Donadio (Adelia María).

Campeón dos dientes: lote 36 de "La Caterina".

Reservado campeón dos dientes: lote 37 de "El Jardín".

Puro controlado – hembras

Gran campeón: lote 20 de "La Caterina".

Reservado gran campeón: lote 24 de "La Caterina".

Continúa en página 10

Una exitosa muestra que tuvo...

Viene de página 9.

Los premios en Hereford

Puros de pedigree

Gran campeón: box 131 de las cabañas "Tío Negro", "La Porteña" y "Macho Ruano".

Reservado gran campeón: box 132 de "El Rastreador".

Puros controlados

Gran campeón lote machos: box 122 de la cabaña "Las Tres Marías" de Raúl Héctor Donadio (Adelia María).

Reservado gran campeón lote machos: box 121 de "La Porteña" de Sergio Lenti (General Deheza).

Mejor macho individual: rp 1 del box 121 de "La Porteña".

Campeonato diente de leche

Primer premio y campeón: box 119 de "Los Gringos" de Facundo Rizzo (General Deheza).

Segundo premio: box 120 de "La Fortaleza" de Margarita Antunovic (Villa Valeria).

Campeonato dos dientes

Primer premio y campeón: box 122 de "Las Tres Marías".

Segundo premio: box 121 de "La Porteña".

Los remates

El gran campeón macho de la raza Angus dio la nota en los remates que cerraron la Exposición Ganadera, al ser vendido por un millón y medio de pesos a un centro de inseminación.

El toro, llamado "Mbappé", se destacó en la exitosa muestra ganadera y había sido preparado para llevar a Palermo, exposición que finalmente fue suspendida debido a la pandemia del Covid-19.

"Mbappé" nació el 16 de abril de 2018, pesa 1.090 kilogramos y tiene una circunferencia escrotal de 42,5 cm.

La muestra sólo contó con la presencia de com-

pradores y fue sin asistencia de público debido a las medidas sanitarias impuestas por el coronavirus.

El segundo mejor precio también fue para un ejemplar de "El Viejo Zorzal", que se vendió en 290 mil pesos, al tiempo que el reservado gran campeón Angus de la cabaña "Bajo Fértil" de L'Arachide SA fue subastado en 280 mil pesos.

El resto de los Angus de pedigree se vendió con picos de 260 mil pesos y un mínimo de 140 mil.

En la sección puro controlado el precio mayor fue para el rp 3031 del lote 36 de la cabaña "La Caterina" de Mikito SA, que se remató en 220 mil pesos. En este segmento hubo precios parejos con un mínimo de 110 mil pesos.

Las hembras Angus puras de pedigree tuvieron un máximo de 160 mil pesos por la mejor hembra individual de la muestra, de la cabaña "Bajo Fértil", aunque el mismo valor consiguieron las tres que integraron el lote reservado gran campeón de "El Viejo Zorzal".

En hembras puro controlado se vendieron los 25 animales que salieron a la pista, con un promedio de 90 mil pesos.

En la raza Hereford, el mayor valor fue para el gran campeón macho presentado en sociedad por "Tío Negro" de Maneghello, "La Porteña" de Lenti y "Macho Ruano" de Perticarari, que fue vendido en 250 mil pesos.

A su vez, el reservado gran campeón puro de pedigree de la cabaña "El Rastreador" de Alfredo Jaled fue subastado en 130 mil pesos.

En la sección puros registrados se vendieron nueve animales a un promedio de 140.800 pesos, con un máximo de 200 mil por un ejemplar de la cabaña "Las Tres Marías".

Las firmas consignatarias a cargo de los remates fueron Talano Hnos; Testa Lelli Liaudat SRL, y Feriálvarez.

BYC
BRESSAN
& COMPAÑÍA
Comercialización de
Hacienda y Cereales

Casa Central Río Cuarto (Cba):
Bv Mugnaini 40 - Piso 4 - Telefax 0358 464 4676/5968
Sampacho (Cba):
Hipólito Yrigoyen 356 - Tel 03582 439140
Chajarí (ER):
Urquiza 1080 - Tel 03456 420027
San Luis:
Maipú 697 - Tel 0266 4422797
www.bressanycompania.com.ar



ganadería

“Fue uno de los mejores remates en la exposición de Río Cuarto”

Lo aseguró Miguel Talano, quien vendió el gran campeón Angus en 1,5 millones de pesos. El martillero ponderó las medidas de prevención, la plataforma virtual y el sistema de preofertas que agilizó la subasta



Jurados, cabañeros y directivos vivieron una muestra distinta, con restricciones y protocolos debido a la pandemia.

El martillero Miguel Talano, de dilatada trayectoria y amplia experiencia, no ocultó su satisfacción por haber vendido en un millón y medio de pesos al mejor reproductor de la Exposición Ganadera de la Sociedad Rural de Río Cuarto.

“Fue una satisfacción personal muy linda, indudablemente el toro tenía muchas condiciones y el destino fue para varios socios de un centro de inseminación, en general estoy muy conforme con los remates”, señaló.

Talano afirmó que “fue uno de los mejores remates que me tocó en la exposición que organiza la Rural de Río Cuarto, en cuanto a la modalidad y a todos los recaudos sanitarios que se tomaron. Además, con la plataforma del canalganadero com hubo algunas preofertas, lo que benefició y agilizó la subasta”.

“Creo que el remate anduvo muy bien y sólo no se vendieron contados lotes, que fue más por una decisión mía que por exigencia de las cabañas”, concluyó.

La otra pasión

Nicolás Cavigliasso divide su tiempo entre dos pasiones: los fierros y la ganadería.

El piloto de General Cabrera es un referente en cuatriciclos. Ganó el Merzouga Dakar Series de Marruecos (Dakar de Seis Días) y, entre otros logros, fue campeón argentino del Quadcross X, de ATV de Quads 4x2. Su conquista mayor fue el Rally Dakar 2019, que se adjudicó de punta a punta ganando 9 de las 10 etapas.

Con las competencias suspendidas por la pandemia, Cavigliasso se volcó de pleno a su otra pasión, la ganadería, y presentó el imponente ejemplar Angus “Mbappé”, el mejor toro de la muestra de nuestra Rural.

“Comenzamos hace 8 años con la ganadería y la cabaña puntualmente y al principio compramos toros para mejorar nuestro rodeo y después avanzamos con la intención de mejorar nuestros propios toros que es lo que estamos haciendo ahora”, explicó.

Continúa en página 12

ganadería

“Fue uno de los mejores remates...”

Viene de página 11.



Nicolás Cavigliasso, ganador del Dakar en cuatriciclos, tuvo ahora otra gran alegría: consagró a “Mbappé” como el mejor reproductor de la Expo.

Además comentó que en la cabaña “El Viejo Zorzal” son “fanáticos de los Angus colorados, pero entendemos que los negros tienen una historia genética más larga y entonces lo que hacemos es mezclarlos para tener eso en cada uno de los animales pero buscando finalmente el colorado”.

Con respecto al gran campeón de la muestra, Cavigliasso indicó que “Mbappé fue un toro que compramos en la provincia de Buenos Aires. Era un ternero que veníamos siguiendo y que decidimos adquirirlo después de que ganara en su categoría en Palermo con la idea de mejorar nuestro rodeo. Llegó cuando tenía un año más o menos y a partir de los dos años comenzó a tener servicios en la cabaña, esto fue a comienzos de 2020. Lo que estamos intentando es que ahora que lo vendimos pueda igual volver a la cabaña para aprovecharlo un tiempo más, y estamos en plena conversación”, indicó.

Dijo que “Mbappé” es un animal “muy profundo, muy costillado y estaba preparado para ir a competir a Palermo; al suspenderse la exposición, Río Cuarto fue la mejor opción para mostrar el nivel de animales que tenemos”.

Sobre la situación de la ganadería en general, sostuvo que “viene bien, creo que los precios están quedados en el campo respecto a la carnicería, pero la gente vuelve a invertir y confía en la ganadería. Nosotros veníamos de agricultura y

hace ocho años que empezamos con la cabaña y le estamos metiendo muchas pilas”.

La felicidad de “La Caterina”

Pilar Porta, responsable de la cabaña “La Caterina” de Las Varillas desbordaba de emoción por los premios que obtuvieron en Angus.

“Es un gran logro porque nunca habíamos ganado en hembras en Río Cuarto, que es una de las exposiciones más importantes del país; ése era nuestro objetivo y por suerte lo pudimos cumplir”, declaró.

“Fue una muestra impecable, con mucha competencia, para nosotros la de Río Cuarto es la exposición más importante a la que vamos, vivimos una competencia espectacular, con cabañas muy importantes. Nos preparamos todo el año para poder llegar con los mejores animales”, remarcó.

Felicitaciones a los cabañeros

Los jurados Emanuel Canale (Angus), Martín Borda (Hereford) y los directivos de la Rural felicitaron a los cabañeros por el compromiso, la dedicación y la calidad de los ejemplares que presentaron.

La mejor genética de la provincia de Córdoba estuvo en la pista central de nuestra entidad, en una de las pocas exposiciones que se pudieron realizar este año debido a la pandemia del Covid-19.

Finarvis | YPF agro

CICLO DE FERTILIZACIÓN

Aplicación de
fertilizantes



Asesoramiento
técnico y muestreo
de suelo



Logística de
fertilizantes a campo



Mezclas físicas y
químicas



**TE ACOMPAÑAMOS EN TODO
EL CICLO DE TU CULTIVO**

ganadería

Tonello reclamó reglas claras, seguridad y libertad para producir

En su mensaje durante la muestra de la Rural, el presidente de nuestra entidad repasó la actualidad económica y política. "Estamos hartos de las grietas en nuestra sociedad", afirmó



David Tonello durante su mensaje en la Exposición Ganadera de la Rural.

El presidente de la Sociedad Rural de Río Cuarto, David Tonello, trazó un panorama de la actualidad política y económica del país, y manifestó el compromiso del campo para ayudar a sacar el país adelante "trabajando, produciendo más y mejor con responsabilidad, con reglas claras, con derechos y obligaciones, con libertad y seguridad, en un país con sentido federalista, respeto a la división de poderes y a la Constitución para construir definitivamente una verdadera República".

El siguiente es el mensaje que pronunció Tonello durante la Exposición Ganadera de la Rural de Río Cuarto:

"Hace un año celebrábamos los 85 años de nuestra Exposición Nacional Ganadera, Comercial, Industrial y de Servicios, con la tribuna abarrotada, el predio colmado de stands comerciales y más de cien mil personas que recorrían la muestra, en una verdadera conjunción campo-ciudad. Pero en un abrir y cerrar de ojos todo cambió. La pandemia del Covid-19 nos impone una nueva rea-

lidad y por las medidas de prevención se suspendieron las exposiciones, eventos y espectáculos con masiva asistencia de público.

Este nuevo escenario nos obliga a modificar hábitos, pero no objetivos: seguimos defendiendo al productor y mostramos lo que hacemos. Por eso, en modalidad presencial exclusivamente para compradores y de manera virtual para todo el país, nos pusimos como misión realizar esta Exposición Ganadera con las cabañas cordobesas que siempre nos acompañan. Y a quienes agradecemos.

Sabemos del esfuerzo de los cabañeros, que todo el año se preparan para presentar sus reproductores con la mejor genética. Y queríamos acompañarlos porque necesitan vender y muchos productores necesitan comprar.

Se debe admitir que en tiempos de pandemia la actividad agropecuaria, considerada "esencial", tuvo una ventaja comparativa con otros sectores: se pudo seguir trabajando para no detener la rueda productiva y llevar los alimentos a la mesa de todos los argentinos.

El mundo nos advertía sobre los tiempos difíciles que se venían. Por eso, cuando el nuevo gobierno encabezado por Alberto Fernández decidió el aislamiento social obligatorio, acompañamos y nos pusimos a disposición para colaborar en la emergencia.

De hecho, nuestro salón principal se convirtió en un centro de aislamiento preventivo con 150 camas, que por suerte hasta el momento no se tuvo que utilizar. Y nuestros socios realizaron aportes solidarios para recaudar fondos. Junto a otras instituciones de la ciudad se compraron insumos para confeccionar barbijos y batas, además de otras acciones para colaborar con los equipos de salud.

Entonces el Presidente nos dijo: "La salud es lo primero, después está la economía". Y también lo acompañamos, más allá del profundo malestar que provocó entre los productores la suba generalizada de los derechos de exportación apenas asumió su mandato.

Pero a más de cinco meses de aquella decisión, el virus no cede, los contagios y las muertes se multiplican, y la cuarentena parece eternizarse, sin avizorar una salida y sin que se asuman medidas para poner en marcha una economía derrumbada.

El resultado es alarmante: se estima que se perdie-

ron 900 mil puestos de trabajo, se cerraron miles de comercios y pymes, y se proyecta que la pobreza alcanzará a más de la mitad de los argentinos. Algo impensado en un país rico en recursos naturales y con una capacidad de producción para alimentar a 400 millones de personas.

Un capítulo especial en las medidas restrictivas merece el caso San Luis. Valoramos y consideramos legítima la decisión de su gobierno de proteger la salud de sus ciudadanos. Pero esta premisa no debe violentar la Constitución Nacional, bloqueando los accesos, impidiendo que los productores de otras provincias vayan a sus campos cuando tributan como cualquier vecino.

La causa judicial, con fallos contrapuestos, llegó a la Corte Suprema y sigue dilatándose. Mientras tanto hay que preparar una nueva campaña agrícola. En las actuales condiciones, y ante la intransigencia del gobierno de San Luis, muchos productores del sur de Córdoba evalúan dejar de alquilar porque la actividad se torna inviable. Y los propietarios replantean sus producciones, con menos tecnología en la agricultura, y los ganaderos dejan para otro momento las intenciones de ampliar sus rodeos.

Los argentinos veníamos mal, de un gobierno que

Continúa en página 16

SIN USO DE LÍNEA TELEFÓNICA | AMPLIA COBERTURA REGIONAL | TARIFA PLANA | RÁPIDA INSTALACIÓN

CONECTAMOS EL CAMPO AL MUNDO

Un pack de soluciones pensadas para el campo, ideales para productores modernos que buscan optimizar tiempo y recursos.

Intercity, buenas conexiones.

800 112 113 114 115 116 117 118 119 120

TELÉFAX (0358) 4210000
AV. SABATTINI 1837
58000 RÍO CUARTO / CBA.
ventas@intercity.net.ar
www.intercity.net.ar

intercity

ganadería

Tonello reclamó reglas claras...

Viene de página 15.



La Rural le brindó un merecido reconocimiento a Raúl Moyetta, coordinador de ganadería e incansable colaborador en cada muestra de nuestra entidad

no supo resolver los graves problemas económicos y agigantó la deuda externa, al cual también criticamos –entre otras cosas– por reinstaurar las retenciones, incumpliendo sus promesas.

Estamos peor y no se vislumbra un rumbo. A más de 8 meses de la asunción del nuevo gobierno, seguimos esperando las medidas para una necesaria y urgente reactivación.

Pese a los contratiempos, el campo no baja los brazos, sigue apostando a una mayor y mejor producción, con buenas prácticas agropecuarias.

Sabemos que es el sector que más divisas genera para el país y queremos potenciarlo. Estamos dispuestos a asumir el desafío, pero se necesitan reglas de juego claras y un horizonte previsible. Que no nos pongan atajos y nos dejen trabajar en libertad.

Nos dijeron “Volvimos mejores”, pero ahí nomás echaron mano a los derechos de exportación, con una suba generalizada de las retenciones, elevando la presión tributaria a límites insostenibles.

Una alícuota del 33 por ciento en la soja margina a numerosos productores del interior, que además se ven azotados por una histórica sequía, agravada por los incendios que se devoraron miles de hectáreas, provocando un daño ecológico y productivo irreparable.

El Gobierno intentó justificar este nuevo esquema con una segmentación de las retenciones, que su-

puestamente beneficiaría a pequeños productores. Pero ya llevan mucho tiempo recaudando al 33 por ciento y esos pequeños productores todavía no vieron un peso de retorno.

Filosóficamente nuestra entidad rechaza estas segmentaciones porque sería convalidar la perpetuidad de los derechos de exportación. Además, hay que aprender de las lecciones de la historia: las compensaciones siempre llegan a muy pocos productores y favorece el clientelismo.

En medio de la pandemia, el relato de que primero está la salud y luego la economía, parece haber quedado atrás porque el Ejecutivo asumió dos medidas que se alejan de aquellos postulados prioritarios y se acercan a lo conveniente, a lo que impone el ala dura de un frente heterogéneo.

Primero fue Vicentin, cuando sorpresivamente el Presidente anunció la intervención y la elevación de un proyecto al Congreso para la posterior expropiación de la agroexportadora.

No estamos para defender la empresa ni tampoco para juzgar las operaciones que se realizaron. Para eso está la Justicia y si hay responsabilidades que la ley se haga cumplir.

Pero sí estamos para defender la propiedad privada. Y para velar por la indispensable división de poderes en toda República democrática. En este caso estaba actuando la Justicia y tiene que seguir en ese

camino, sin intromisiones.

La gente lo entendió así. Por temor a que se sentara un peligroso precedente que pudiera avasallar sus derechos salió masivamente a las calles con un histórico banderazo y el Gobierno se vio forzado a dar marcha atrás.

También en el pico de la pandemia se decidió avanzar con una reforma judicial, la que consideramos cuanto menos inoportuna, porque las urgencias parecen estar en otro lado: en el hambre, en la indigencia, en los desempleados, en los comercios que se cerraron, en cómo vamos a salir de esta encrucijada económica.

Una reforma judicial requiere de consultas a los más ilustrados en el tema y amplios consensos. En el pensamiento popular está instalada la idea de que responde más a buscar una consagración de la impunidad por delitos de corrupción que a una necesidad real.

A una imposición al Presidente en esta alianza electoral, de quien tiene la imagen negativa más alta de la política argentina.

Y la gente volvió a salir a las calles, porque no quiere atropellos ni impunidad. Quiere libertad, seguridad

y trabajo.

A esta altura el gran interrogante es: ¿Volvieron para ser mejores...?

Y en este proyecto de reforma judicial queremos dirigirnos a los legisladores por Córdoba. Ellos representan a nuestra provincia. Se deben al lugar de origen, a la voz de su pueblo, tienen que caminar junto a su gente y saber lo que piensa. Es necesario que reflexionen antes de dar quórum o emitir su voto.

Acompañar el pensamiento del soberano o la obediencia partidaria. Es su decisión.

Con la mira en la post-pandemia, a través de Confederaciones Rurales Argentinas participamos del Consejo Agroindustrial, lo cual no significa avalar todo lo que se plantea, sino tener una mirada crítica, velando por los intereses de los productores.

Queremos estar presentes para ser parte de la letra del proyecto. Y no estar afuera para convertirnos en impávidos observadores de cómo se cercenan recursos de un sector para beneficio de otros.

Advertimos que ya está el Estado como "socio mayoritario" de todo lo que se produce.

Continúa en página 18

83° REMATE TELEVISADO

0000
VIERNES
23
OCTUBRE

En Directo por:
CAROL
RURAL

Estamos filmando!
0358 4650890

Comuníquese también con nuestros representantes y recorredores que figuren en nuestro sitio web:
WWW.TALANOHERMANOS.COM.AR

Talano
HERMANOS S.R.L.
• CONSIGNATARIOS DE HACIENDA •

28 f youtu

© 2019 Talano Hermanos S.R.L.

ganadería

Tonello reclamó reglas claras...

Viene de página 17.



Tampoco queremos que la brecha de la tranquera a la góndola siga aumentando. Como siempre, estamos para defender a los dos eslabones más sensibles de la cadena: el productor y el consumidor. Estamos hartos de las grietas en nuestra sociedad. Sólo anhelamos aportar nuestro granito de arena para ayudar a sacar el país adelante: trabajando, produciendo más y mejor con responsabilidad, con reglas claras, con derechos y obligaciones, con libertad y seguridad, en un país con sentido federa-

lista, respeto a la división de poderes y a la Constitución para construir definitivamente una verdadera República.

Bienvenidos a la Exposición Ganadera y el agradecimiento a los cabañeros, a las firmas comerciales, a nuestro Ateneo Juvenil, a las autoridades que brindan su apoyo y a todos quienes colaboran para que mostremos el enorme potencial de nuestros productores”.

REMATES DE HACIENDAS GENERALES
EL 3º MIÉRCOLES DE CADA MES EN RÍO CUARTO

REMATES DE HACIENDAS GENERALES
EL 4º MIÉRCOLES DE CADA MES EN ALEJO LEDESMA

VENTAS DIRECTAS

TRABAJAMOS TODOS LOS DÍAS
A LA PAR DE NUESTROS CLIENTES
DANDO RESPUESTAS RÁPIDAS Y EFICIENTES
A SUS NECESIDADES, AGILIZANDO
LOS MEJORES NEGOCIOS.



**ARIEL
SAENZ
& CÍA** CONSIGNATARIA
DE HACIENDA

WWW.ARIELSAENZCIA.COM

SUIPACHA 304 Esq. O'HIGGINS
RÍO CUARTO
TEL: (0358) 4647455

visitá

www.carneargentina.org.ar

< la nueva web de la carne argentina desarrollada por el

IPCVA Instituto de Promoción
de la Carne Vacuna
Argentina



Descubrí lo mejor de la carne en un solo lugar

RECETAS

CONSEJOS

TIPS

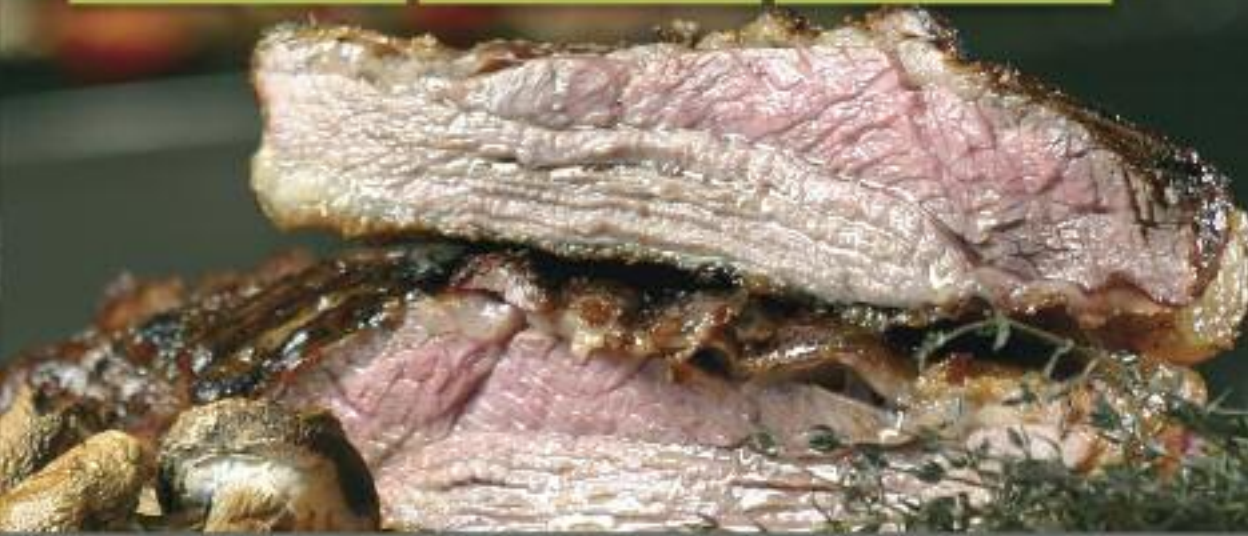

SABER LO QUE CONSUMIMOS ES VALORAR LO QUE PRODUCIMOS

IPCVA Instituto de Promoción
de la Carne Vacuna
Argentina

CARNE ARGENTINA

La confianza es grande,
la distancia es corta.

LA CESIRA **Vet**

40 AÑOS ASISTIENDO
AL PRODUCTOR.

soluciones veterinarias en todo el país.

www.lacesira.net 0810 444 5695

RÍO CUARTO | LA CESIRA | VILLA MARÍA | CANALS | GRAL. VIAMONTE

panorama agrícola

Los porcinos y ovinos saldrán a la pista el 1 y el 2 de octubre

En cerdos habrá 25 reproductores de cinco cabañas de la región, mientras que en ovinos se presentarán 38 ejemplares

Con el objetivo de exhibir los mejores ejemplares de las cabañas de la región, entre el 1 y el 2 de octubre se desarrollará la exposición de porcinos y ovinos de la Sociedad Rural de Río Cuarto, que contará con un total de 63 reproductores.

Al cierre de esta edición se estaba trabajando en la plataforma para realizar las preofertas, con una bonificación del 5 por ciento, y con plazos de pagos de 30, 60 y 90 días.

Gabriel Gatti, coordinador de la muestra, explicó que en porcinos participarán cinco cabañas, con un total de 25 reproductores entre machos y hembras, de las razas Hampshire, Yorkshire, Duroc Jersey, Pietrain e híbridos.

Las cabañas son "Don Mariano" de Néstor Granados, "La Severa" de Daniel Zabala, "La Ladera" de Hugo Morri, "El Oeste" de Alejandro Meneguzzi y "Cipión" de Martín López.

El jurado de clasificación será Luis Piancatelli (h).

Más numeroso será el pabellón de ovinos con la presencia de 9 cabañas que traerán 38 ejemplares entre machos y hembras, de las razas Hampshire Down, Corriedale, Texel y Pampinta.

Las cabañas inscriptas son "Don Marcial" de Santiago Nacelo, "La Gama" de Nelson Piola, "Don Alfredo" de José Piancatelli, "Tierra Querida" de



Martín Chávez, "La Dormida" de Walter Piola, "Don Florindo" de Suc. Capellari, "Pichi Maicono" de Carlos Bergia, "La Ovis" de Gerardo Colombano y "Alhaurín" de Agustín Spina.

El jurado de clasificación será Néstor Franz.

La muestra se realizará bajo la modalidad presencial y virtual, respetándose todos los protocolos sanitarios.



ganadería

La Bellaca, una cabaña con historia que se ganó el prestigio nacional

Celebró los 40 años de remates con una gran subasta de Angus en nuestra Rural. Además es referente en Brangus, raza con la que obtuvo 12 veces las mejores cucardas en Palermo

Cuando Hugo Gervasio Zuza comenzó a desempeñarse como médico veterinario prestaba servicios en "Los Arrayanes" de Gerino, y en vez de cobrar honorarios le pagaban con vaquillonas. Así con un paciente y constante trabajo comenzó la historia de lo que es hoy "La Bellaca", una cabaña con prestigio nacional.

Precisamente, "La Bellaca" celebró recientemente en la Sociedad Rural de Río Cuarto los 40 años de remates, con una gran subasta televisada de Angus.

Aquellas vaquillonas que cobraba don Hugo comenzaron a ser inseminadas, nunca se compraron animales y siempre trabajaron con vacas marca líquida, guardando las mejores vaquillonas.

Antes de comenzar el remate, con un sistema de preofertas y transmitido por Canal Rural, Hugo Zuza se refirió a la nueva modalidad virtual: "No es un momento fácil y no lo es el sistema de comercialización de reproductores, a veces nos

cuesta asimilar todas estas cosas nuevas, pero como la mayoría de los jóvenes dicen, esto llegó para quedarse".

"Quizás en los años sucesivos haya que producir algunas modificaciones, pero tiene la enorme ventaja de hacer conocer a todos cuál es el potencial de nuestro país en el sector agropecuario, único sector genuino y auténtico que produce el alimento para el resto de nuestros hermanos argentinos y para la exportación. Si hay dólares genuinos se producen a través de la agricultura y la ganadería", sentenció.

Don Hugo agradeció "a la gente que a través de tantos años nos sigue acompañando y son amigos más que clientes". Además destacó que "estamos en la Rural de Río Cuarto, donde hace muchos años era mi segunda casa", y ponderó a la actual dirigencia.

Durante su extensa y prolífica trayectoria, Hugo Zuza fue presidente de la Rural de Río Cuarto, de Confederaciones Rurales Argentinas (CRA) y de Cartez en momentos difíciles para el campo, además de presidir la Asociación Argentina de Brangus.

Remarcó que la televisación de los remates "sirve para mostrar al país, Latinoamérica y el resto del mundo cuál es el potencial de la ganadería argentina" y consideró que "sin obstáculo, sin apoyo tampoco, pero dejándonos trabajar libremente tenemos la posibilidad de aumentar de una vez por todas la producción entre 20 y 30 millones de cabezas".

Las mejores cucardas

Por su parte, su hijo Martín Zuza continúa esta tradición ganadera de la familia.

Historió que la cabaña se inició con Angus, raza con la cual siguen hasta el presente con demostrada calidad, aunque la trascendencia a nivel nacional e internacional llegó de la mano de los Brangus, dueños de las mejores cucardas en la Exposición de Palermo.

Explicó que en Angus desde un principio no se hizo pedigree sino puro controlado y que en las primeras exposiciones hacían el circuito Angus, con presencia permanente en nuestra Rural, aunque al no tener pedigree no se presentaban en Palermo.

MAOFLAN SERVICIOS RURALES

PRÓXIMO
REMATE POR
INTERNET

PRÓXIMO MARTES
9:30 HS

Estamos
Filmando

¿Ya subiste tu Lote?

Guillermo Pispieiro
Cel: 0358-15-4313553

En cuanto a los Brangus, Martín Zuza recordó que "La Bellaca" comenzó con esta raza en el año 1979 cuando empezaron a inseminarse algunas vacas, todo con marca líquida.

Y la experiencia fue por demás auspiciosa porque en Palermo obtuvo cinco gran campeón macho y siete gran campeón hembra.

En cuanto a la expansión que tuvieron, dijo que con el boom agrícola del 2000 muchos productores se fueron para el norte y en esa zona "se empezó a incrementar el Brangus, nos fue bastante bien, y también anda bien en Paraguay, Brasil y Bolivia".

En cuanto al reciente 40º remate de reproductores Angus, Martín Zuza aseguró que "hubo muy buenos precios, con una subasta muy ágil y muchos compradores".

Al respecto especificó que el precio máximo fue de 385 mil pesos para el corral 5, mientras que otro ejemplar se vendió en 377 mil pesos.

Asimismo detalló que se subastaron 41 toros, 25 vaquillonas negras con cría de "La Zoraida" y 100 vaquillonas coloradas con cría de "El Ombú".

El precio promedio de los toros rondó los 220 mil pesos y el de las hembras 115 mil pesos.



Los Zuza, tradición y pasión por la ganadería.



LA NEGRITA

CENTRO DE INSEMINACIÓN ARTIFICIAL

Venta de Semen y Reproductores / Transferencia embrionaria

Tel.: (0358) 154116778

ganadería

Se vienen los remates de la 18ª prueba pastoril del Río Quinto

La subasta está programada para el 9 de octubre en nuestra Rural. Pese a las restricciones por la pandemia, se pudieron cumplir todos los parámetros

Con un remate presencial y también virtual en la Sociedad Rural de Río Cuarto, el 9 de octubre se pondrá fin a la 18ª Prueba Pastoril del Río Quinto, organizada por la Asociación Angus del Centro.

Representa la mejor genética de más de 40 cabañas de Córdoba, Santa Fe y San Luis, cuyos reproductores se encuentran desde diciembre en un campo del Grupo Tigonbú, cercano a Buena Esperanza.

A fines del año pasado ingresaron 73 toros de entre 13 y 16 meses que permanecen bajo las mismas condiciones y compartiendo los mismos lotes. Durante nueve meses se fueron evaluando distintos tópicos para definir a los que mejor desempeño tienen en la prueba.

Entre los índices que se evalúan aparece el de mejor ganancia diaria de peso, el mejor fenotipo

y también el de calidad seminal o índice reproductivo. En cada uno de esos ítems se elige un ganador y también el máximo ganador de la prueba que saldrá de la mejor combinación de esas características.

“Estamos programando todo para el 9 de octubre, con un remate presencial y también virtual, donde vamos a ofertar los toros a través de la plataforma de Canal Ganadero y con la idea también de realizar la jura de la prueba de hembras por streaming, y todos estos animales y unas 150 vaquillonas sacarlas a oferta”, señaló Fabián Otero, director de Angus Centro.

Por las restricciones que impuso San Luis para el ingreso a la provincia, dijo que “fue un año muy complicado” aunque “hemos concluido la prueba y se cumplieron todos los parámetros que hemos hecho en estos 17 años anteriores”.



La genética de las semillas más pequeñas
construye a las grandes empresas

SEMINARE

Ruta A005 KM 2,6 | 0358 4210012
seminare@seminare.com.ar



Los Angus, con una recria a campo, sin confinamiento y con base pastoril.

Por otra parte, Otero recordó que el 18 de septiembre se cumplieron 100 años de la fundación de la Asociación de Angus. "Los festejos están postergados por la pandemia pero van a culminar con la exposición del centenario en mayo del año que viene", dijo.

"Estamos viviendo un momento muy bueno de la Asociación y va creciendo día a día, no sola-

mente en Argentina sino también como la asociación de bovinos más importante de Latinoamérica", señaló. Otero reflejó que en 1920, cuando se fundó la Asociación, la raza no era de las más importantes y en la actualidad tiene más del 55 por ciento de las cabezas de Argentina, que son Angus puras, lo cual se incrementa considerablemente si se suman las cruza.

foc seed

Facilitando el desarrollo de los nuevos sistemas agrícolas

BAYER DEKALB

📍 Calle Pública 6025 - Río Cuarto (Cba.)
☎ 0358 - 4210478 / 154203776 / 154203306
✉ administracion@focseed.com.ar

Caso San Luis: “de la angustia, a la desesperación y la rabia”

Se agrava el conflicto ante las restricciones impuestas para el ingreso de productores. Para el martes 29 se anuncia un corte total, por tiempo indeterminado, de los accesos desde distintas provincias



Los productores retomarán los cortes de rutas, ahora por tiempo indeterminado.

“No aguantamos más; pasamos de la angustia a la desesperación y la rabia”, dicen los productores que desde el comienzo de la pandemia tienen vedado su ingreso a los campos que trabajan en San Luis.

Parecía que había una tregua y un principio de flexibilización luego de acordarse un protocolo. Pero los trámites son engorrosos, el gobierno de San Luis se maneja discrecionalmente, los laboratorios están complicados y no hay turnos para hacerse los PCR, y el test cuesta entre 7 mil y 10 mil pesos.

Por eso, los productores autoconvocados decidieron retomar la lucha y anuncian para el martes 29 un corte total de los accesos a San Luis desde distintas provincias, por tiempo indeterminado.

Al cierre de esta edición se informó que el martes 29, a las 12 horas, habrá un corte total que comprenderá las rutas 7, 8, 30, 20, 188 y 55.

El creciente malestar no es sólo de los productores y transportistas de Córdoba sino también de La Pampa, Mendoza, Santa Fe y afecta además a los propios residentes en San Luis.

Los convocantes a la protesta invitaron “a sumarse por la lucha del libre tránsito dentro de la provincia de San Luis como así también el ingreso y la salida de la misma”.

“Sólo queremos trabajar

“Siempre apostamos al diálogo, pero San Luis se maneja de una manera unilateral, nadie quiere esto (los cortes de rutas) y sólo queremos ir a trabajar”, dijo Gonzalo Allende, quien consideró que hay unos 1.500 productores afectados por las restricciones. “Es un número chico, pero las inversiones son muy grandes”, aseguró.

“Hay una Constitución que es para todos y hay que hacerla respetar.

La única forma de hacernos escuchar es a través de este tipo de reclamos”, puntualizó.

El productor Gonzalo Allende es licenciado en Administración y trabaja campos en el sur cordobés y también alquila en Nueva Galia, San Luis.

Recordó que “al principio por medio de la Rural de Río Cuarto conseguimos entrar algunas veces





de una manera bastante lógica, pero luego fue imposible”.

“A través de los planteos, asambleas y marchas conseguimos un protocolo que parecía un avance, pero no es así, la realidad es otra y no está

dada la fluidez que necesita nuestra actividad”, expresó.

Allende indicó que “estamos enfrentando una campaña con muchos impedimentos. Si estoy en *Continúa en página 28*

alfamiano/vasobectin

Es un \$ Super precio. Estás en SUPER TOP

OFERTAS TODO EL AÑO. Ahorrá y comprá más!

Río Cuarto	La Carlota
Villa María	Cura Brochero
Mina Clavero	Merlo (San Luis)
Laboulaye	General Cabrera
Huinca Renancó	Bell Ville

emergencia sanitaria

Caso San Luis: “de la angustia..”

Viene de página 27.

Río Cuarto me puedo hacer un test de PCR pero gente de Villa Valeria y otros pueblos no pueden hacerlo, pero además de una exigencia sanitaria existe una discrecionalidad, somos 1.500 los que reclamamos, todo se dilata mucho y no tienen 1.500 personas atrás de las computadoras, hay una sola persona analizando caso por caso..”

También dijo que “son catastróficas las circunstancias que se viven dentro de San Luis”, que en algunos casos se asemeja a una persecución a los productores.

“Durante meses tuvimos angustia por no poder pasar a ver nuestros campos, después fue desesperación y ahora ya es rabia acumulada”, graficó.

Respecto del nuevo protocolo que se había establecido analizó: “Cuando pensamos que habíamos logrado algo, vemos que el avance es muy corto y para una fracción muy chica, además es engorroso lograrlo. Hay gente que inició los trámites, todavía no tiene noticias de la habilitación y no puede pasar a San Luis...”

Por otra parte, Allende advirtió que por esta situación “están en riesgo millones de dólares para San Luis, Córdoba y la Nación”.

“En nuestro caso, que tenemos una producción

mixta, hemos decidido bajar la inversión un 70 por ciento, con menor tecnología, y muchos han rescindido contratos. Se va a ir replicando, todos pensamos parecido”, manifestó, y aseguró que “frente al riesgo climático se suma el tema de la inseguridad jurídica”.

Allende admitió que le gusta producir en San Luis aunque por las características de los suelos y la sequía da menos chances de error. “El flujo de información, de conocimiento, de herramientas, de insumos tiene que ser muy rápido; el conocimiento tiene que estar al pie del cañón porque si no se acierta con la toma de decisiones los costos son muy altos”.

En ese sentido aclaró que “la tecnología viene desde Córdoba, del conocimiento, de herramientas, de insumos, de repuestos” y que San Luis ha avanzado pero aún se encuentra muy atrás de nuestra provincia.

Qué dicen en San Luis

En tanto, el jefe del Programa de Producción Agropecuaria y Arraigo Rural de San Luis, Agustín Martínez, declaró a Agrofy News que la provincia descartó la posibilidad de establecer test rápidos

ALGUNOS TENEMOS EL DON DE SOÑAR. OTROS EL DON DE PROYECTAR,
ALGUNOS TENEMOS EL DON DE EMPRENDER PERO...

TODOS TENEMOS EL **DON** DE HACER

Acindar
www.acindar.com.ar

Temium

RUTA 6 KM 608.5 RÍO CUARTO 103501 052 2622
www.mdozelli.com.ar - MDOzelli@ca

MDO NZELLI
Y OSA
EL DON DE HACER LAS COSAS BIEN



o sanguíneos.

“Los productores habían solicitado ingreso a la provincia por hasta 72 horas con test rápidos, se permiten estos ingresos de hasta dos días, pero con test PCR”, detalló el funcionario.

Martínez admitió que el protocolo que cuesta menos dinero es el test rápido o análisis sanguíneo, pero “por el momento, dentro de San Luis eso no está aceptado como prueba válida para los ingresos”.

Al ser consultado si ese test puede ser aceptado en un futuro, manifestó: “Siempre son alternativas que están sobre la mesa, hoy la situación indica y exige solamente los ingresos con PCR”.

Por otra parte, afirmó que “estamos trabajando en un protocolo para presentarlo en el Comité de Crisis y poder implementar una manera más ágil a los productores que tienen campos en cercanías a los límites con provincias vecinas”, agregó.

Río Cuarto estuvo al margen de la segunda mejor cosecha histórica

La provincia informó un total de 40 millones de toneladas de granos, con el maíz como gran protagonista. Sin embargo, en nuestro departamento la sequía afectó los cultivos y la rentabilidad fue negativa



La producción agrícola 19/20 de la provincia fue de 40.342.980 toneladas, contabilizando todos los cultivos

La campaña agrícola 2019/20 quedará grabada como el segundo mejor registro histórico para la provincia de Córdoba. Pero los datos estadísticos son sólo eso y no reflejan la disparidad en los rendimientos: el clima benefició a algunas regiones y castigó a otras, como el departamento Río Cuarto, cuyos números fueron negativos.

Y esto lo observa la Bolsa de Cereales de Córdoba, que analizó 17 departamentos, de los cuales 13 presentaron el mejor desempeño con el maíz tardío de primera; Marcos Juárez y Unión con el maíz temprano; Colón con soja de primera y Río Primero con el planteo combinado trigo + soja de segunda.

El informe indica que la tasa de rentabilidad más elevada con el mejor de los planteos se dio en Marcos Juárez, con 18 por ciento bajo el maíz tardío de primera.

Como contraste, el menor resultado se observó en el departamento Río Cuarto, con una tasa de

rentabilidad negativa (-0,1%), debido principalmente a rendimientos por debajo de lo normal.

Por eso, Río Cuarto se quedó al margen de los beneficios de la segunda mejor cosecha histórica de la provincia de Córdoba, que tuvo un total acumulado de 40.342.980 toneladas de granos.

Los números brindados por la Unidad Ministerial del Sistema Integrado de Información Agropecuaria, dependiente del Ministerio de Agricultura y Ganadería, sólo son superados por la campaña anterior, que significó un récord absoluto con 41.591.221 toneladas.

Esta segunda posición de la recolección correspondiente al ciclo 2019/2020 se obtiene de la sumatoria de los seis cultivos principales que se producen en territorio cordobés: maíz, soja, maní, sorgo, girasol y trigo. De esta forma, se superaron las expectativas de los primeros meses de este año, cuando en las proyecciones se apuntaba a llegar a los 40 millones totales.



El Ministerio consideró que para que esto fuera posible se dio una conjunción de factores, como buenas condiciones climáticas al momento de la siembra, del desarrollo y de la cosecha de los granos, el paquete tecnológico utilizado por los productores, y la decisión de estos últimos de apostar al maíz en sus campos. En esta nueva campaña, otra vez este cultivo resultó ser la estrella, al obtener 19.475.460 toneladas.

“Con estos números el sector agropecuario cordobés continúa demostrando su potencial. Que en dos años seguidos hayamos obtenido el récord de recolección de granos y la segunda mejor campaña habla a las claras de que nuestros productores saben hacer las cosas, pero fundamentalmente que las saben hacer bien: porque generan, pero además lo hacen de manera sostenible; el programa de Buenas Prácticas Agropecuarias es una muestra de ello”, expresó el ministro Sergio Busso en una conferencia de prensa realizada de manera virtual con periodistas del sector.

Todos los cultivos en números

A continuación se detallan las cifras correspondientes a soja, maíz, girasol, maní, sorgo y trigo de la campaña 2019/2020.

Soja

Superficie sembrada: 4.578.000 ha.
Superficie cosechada: 4.445.000 ha.
Rendimiento obtenido: 3.298 kg/ha

Producción obtenida: 14.659.610 tn.

Maíz

Superficie sembrada: 2.574.400 ha.
Superficie cosechada: 2.313.000 ha
Rendimiento obtenido: 8.420 kg./ha.
Producción obtenida: 19.475.460 tn.

Girasol

Superficie sembrada: 34.810 ha.
Superficie cosechada: 34.700 ha.
Rendimiento obtenido: 2.149 kg./ha.
Producción obtenida: 74.570 tn.

Maní

Superficie sembrada: 298.500 ha.
Superficie cosechada: 297.000 ha.
Rendimiento obtenido: 3.210 kg./ha.
Producción obtenida: 953.370 tn.

Sorgo

Superficie sembrada: 145.000 ha.
Superficie cosechada: 137.800 ha.
Rendimiento obtenido: 6.023 kg./ha.
Producción obtenida: 829.969 tn.

Trigo

Superficie sembrada: 1.500.000 ha.
Superficie cosechada: 1.450.000 ha.
Rendimiento obtenido: 3.000 kg./ha.
Producción obtenida: 4.350.000 tn.

El trigo golpeado por la sequía: el 50% está entre regular y malo

Para la provincia se estima una superficie sembrada de 1,2 millones de hectáreas, unas 300 mil menos que en el ciclo anterior



El trigo tendrá una pobre performance esta campaña.

Con escasa incidencia en nuestra región (muchos productores no pudieron sembrar por la sequía), el trigo tendrá una abrupta caída en la provincia de Córdoba, ya que se prevé que la superficie será de 300 mil hectáreas menos que en el ciclo anterior.

Según el último informe de la Bolsa de Cereales de Córdoba, la superficie sembrada con trigo alcanzará 1,2 millones de hectáreas, de las cuales el 50 por ciento presenta condiciones regulares a malas.

A partir de un modelo de estimación de rendimientos basado en el agua en suelo a la siembra, se espera que el rendimiento en la provincia alcance los 24 qq/ha y una producción de 2,8 millones de toneladas.

A nivel nacional, el reporte de la Guía Estratégica para el Agro (GEA) de la Bolsa de Comercio de Rosario (BCR), indica que la ausencia de lluvias vuelve a impactar en la condición del trigo que venía mejorando en las dos primeras semanas de septiembre en la zona núcleo, aunque el panorama para la provincia de Córdoba es diferente debido a que se ubica en la zona de mayor sequía desde que comenzó el otoño.

“Luego de las lluvias de fines de agosto y principios de septiembre, de un millón de hectáreas regulares a malas se pasó a 650 mil hectáreas en dichas condiciones. Pero en los últimos días volvieron a aumentar las regulares en 25 mil hectá-

reas. Y sigue la incertidumbre sobre cuál será el destino de 130 mil hectáreas que siguen evaluadas como malas. No sólo es la falta de agua la que amenaza al cereal. Las enfermedades están avanzando, como royas y mancha amarilla, en especial en los cultivares susceptibles. Y las bajas temperaturas de la madrugada del lunes 14 dejaron daños en hojas y, en los casos más severos, como en el norte bonaerense, muerte de macollos”, destacó el trabajo.

Según el equipo de profesionales de la BCR, se necesitan lluvias urgentes para las etapas más críticas del trigo: la mayor parte de los lotes de la región, el 60% se encuentra encañando. Pero un 10% ya está desplegando la hoja bandera y otro 10% está con la espiga embuchada. En Santa Fe se encuentran los lotes más avanzados. Allí, gran parte se ve desplegando la hoja bandera y con la espiga embuchada. Los lotes más adelantados del norte bonaerense y del sudeste cordobés están encañando. En el área se señala que es urgente que llueva para contar con agua en las etapas más críticas y no perder más potencial de rinde, sobre todo en los lotes más adelantados y con menores reservas.

Pero desde la Guía advirtieron que las lluvias seguirán ausentes: “La transición a octubre será más cercana a la escasez que a la normalidad”. A su vez, la rotación del viento al sector sur favorecerá el descenso de las marcas térmicas.

Prevén mejores márgenes brutos para el maíz y una mayor siembra

Los analistas consideran que hay buenas perspectivas y que la Argentina volverá a ser el segundo exportador mundial, detrás de Estados Unidos y por encima de Brasil



El maíz viene con viento a favor, según los operadores del sector agroexportador.

Analistas privados y operadores del sector agroexportador anticiparon las buenas perspectivas que se presentan especialmente para el maíz, con la previsión de mayor área sembrada, en el marco de una tendencia firme en las cotizaciones del cereal.

El consultor Pablo Andreani consideró que "2021 será el año del maíz y la Argentina volverá a ser el segundo exportador mundial, detrás de Estados Unidos y por encima de Brasil".

Ezequiel Cornejo, director comercial de Cofco -la mayor exportadora de granos del país-, destacó a su vez que hay "más que buenas razones para ser activos en la siembra" en las próximas semanas, ante la creciente demanda externa y la rentabilidad esperada.

Andreani proyectó un "cambio de ciclo favorable para los commodities en general y para el maíz en particular", por el "consumo mundial récord, con el repunte económico de países que concentran más del 60% de la población global (China, India y Asia Pacífico)".

La evolución de los rindes

Las buenas perspectivas maiceras argentinas se asientan en la evolución de los rindes locales en

los últimos cinco ciclos agrícolas (hasta 87 quintales por hectárea), que se acercan a los de Estados Unidos (109,6).

Brasil, a su vez, exhibe menores rindes para el grano (55,4 qq/ha), aunque mantiene su competitividad por la logística interna.

En ese marco Andreani citó un informe del Departamento de Agricultura de Estados Unidos (USDA), según el cual se esperan en 2021 récords simultáneos en los consumos mundiales de maíz, trigo, arroz, harina y aceite de soja.

El analista destacó además el repunte en los precios desde junio pasado, "curva ascendente que sólo se podrá frenar si se revierte la actual sequía en Estados Unidos".

De este modo "aun en la zona núcleo es más rentable el margen bruto del maíz que el de la soja", por lo cual Andreani anticipó "un aumento del área de siembra de maíz de 500 mil hectáreas, hasta 6,8 millones, lo que plantea las dudas sobre si habrá suficiente semilla".

"Es un momento clave para definir el cultivo y todas las variables juegan a favor: la relación de precios entre soja y maíz es una de las más ventajosas de los últimos 10 años para sembrar maíz",

Continúa en página 34

Prevén mejores márgenes brutos...

Viene de página 33.

concluyó el consultor.

Cornejo, de la compañía china Cofco (ex Nidera), evaluó a su vez que la cosecha maicera de Estados Unidos continúa en baja por la sequía en Iowa e Illinois, mientras se recupera la producción norteamericana de etanol post cuarentena.

Aumenta a la vez la demanda de China, aunque se advierten "atrasos" en las compras en relación con el compromiso asumido en julio pasado entre Washington y Beijing, por lo que las próximas operaciones "van a ser importantes para todos los commodities".

"Más allá del tratado con EEUU, China bajó sus reservas de maíz de 258 millones de toneladas en 2016-17 a 96 millones en el último ciclo, con un déficit de producción de 50 millones por año: si no importa, en dos años se queda sin reservas", calculó el empresario.

Cornejo recordó que el saldo exportable de la Argentina ronda los 30 millones de toneladas, luego de que el área sembrada creciera un 42% en diez años, mientras "el impacto de precios puede ser importante".

Coincidió luego en que se esperan márgenes brutos muy favorables al maíz, de 37% en el de

primera y 28% en el tardío, frente a 11% para la soja.

El clima, la gran preocupación

El directivo de Cofco alertó, sin embargo, que en materia de clima "empezamos con el pie izquierdo en el balance hídrico, con reservas muy limitadas, previsiones de lluvia inferiores a lo normal y temperaturas elevadas" durante la primavera, por el fenómeno de La Niña.

En ese marco proyectó una producción maicera en la próxima campaña de 49 millones de toneladas y a la baja, frente a los 51 millones previstos hace un mes, mientras para la soja se esperan 48 millones (en vez de los 51,5 millones pronosticados en agosto).

En síntesis, a la situación estructural de abastecimiento en China y al potencial problema climático en Sudamérica se le suma la gran emisión monetaria de todos los países para combatir el Covid-19 (que se vuelca a acciones y al oro, pero también a commodities), en un contexto de precios históricamente bajos, todo lo cual hace que la tendencia de las cotizaciones es "a la suba", concluyó Cornejo.

AGROVETERINARIAS VASQUETTO

**ALIMENTOS BALANCEADOS
CONCENTRADOS
PARA BOVINOS Y PORCINOS
MEDICAMENTOS
POR MAYOR Y MENOR**

**ACOPIO
DE CEREALES
Y OLEAGINOSAS**

ventas@vasquetto.com.ar
Alvear 1700 - Río Cuarto
0358 4636444

**VASQUETTO
NUTRICION ANIMAL**

www.vasquetto.com.ar

El futuro de la agricultura

*lo hacemos
juntos.*

