

LA
REVISTA
DE LA

RURAL



Tonello: “De esto se sale trabajando, no extrayendo recursos a la producción”



Otro exitoso concurso de los novillos terminados

Prevén una caída de la producción en Córdoba

Se lanzó un plan piloto para la seguridad rural

SOMOS LA MEJOR SOLUCIÓN
PARA TUS MAÍCES DE SEGUNDA



NUTRICIÓN ANIMAL

NUEVO LOCAL COMERCIAL

*Encontranos de Lunes a Viernes
de 8:00 hs. a 18:00 hs.*

LA NUTRICIÓN DEL FUTURO · HOY



AGRO IMPERIO

BUTEN
FEEDS

nutrifams

Ruta A 005 km 25 | Colectora Oeste
Río Cuarto, Cba.

sumario

4 - EDITORIAL: La pandemia no detiene el sueño de tener la escuela agroambiental

8 - "De esto se sale trabajando, no sacando recursos a la producción"

13 - Solidaridad y articulación público-privada ante la emergencia por el Covid-19

18 - Calidad y buenos precios en el Concurso de Novillo Terminado



22 - La Niña resiente la producción de todos los granos en Córdoba

27 - Mayor equipamiento y tecnología para evitar delitos en los campos

29 - La lapicera de la política fue veloz a la hora de trazar proyectos contra el campo



M RUBEN MARCONI

Amplio stock de repuestos originales a precios oficiales de fábrica" "Servicio pos-venta propio"

CONCESIONARIO OFICIAL  **EL BEITON**
Libre en Servicio

(0358) 4700452 / 4629706 - ventas@rubenmarconi.arnetbiz.com.ar - Ruta A005 KM 3 - Río Cuarto

La pandemia no detiene el sueño de tener la escuela agroambiental

En un año particularmente difícil para la educación, por las restricciones y la ausencia de clases presenciales que provocó la pandemia de Covid-19, la Sociedad Rural de Río Cuarto ratifica su inquebrantable voluntad de contar en su predio, en un futuro próximo, con una escuela con orientación agroambiental.

Desde comienzos del 2020 el grupo de trabajo abocado a la habilitación de la escuela se encargó de confeccionar las carpetas correspondientes a las tres auditorías que se deben presentar, las cuales son infraestructura, contaduría y pedagógica. No obstante, el empeño y el esfuerzo de quienes gestionan el proyecto se vio frenado por la pandemia –al igual que numerosas actividades–, debido a la suspensión de las clases y también el cierre preventivo de organismos oficiales vinculados con la educación.

A pesar de ello, la institución mantiene inalterable su objetivo de lograr el año próximo el visto bueno para la escuela porque, al decir del filósofo John Dewey, “la educación no es preparación para la vida; la educación es la vida en sí misma”.

Como se informó oportunamente, la escuela tendrá extensión de jornadas de dos horas cátedra, uniéndose asignaturas curriculares con las propias de orientación agroambiental. Los talleres serán articulados con empresas del rubro, universidades, etc., ya que los egresados estarán formados en inglés técnico, Buenas Prácticas Agropecuarias y Agtech (plataformas digitales aplicadas a la producción), con especial cuidado del ambiente.

Ahora, ante la posibilidad cierta de contar en poco tiempo con una vacuna para enfrentar el virus, las actividades comienzan a flexibilizarse y es de vital importancia que los estudiantes regresen a las aulas, tal como está planteado para el

año próximo con los protocolos de rigor.

Si bien la virtualidad fue una valiosa ayuda para continuar brindando enseñanza, contenidos y tareas a los alumnos, se sabe que una gran porción de ellos no tiene acceso a internet.

En ese contexto, es un deber expresar un especial agradecimiento al personal docente de las escuelas rurales por el esfuerzo que han realizado para llegar hasta lugares donde no hay conectividad, dejando muy marcada su vocación.

Sin embargo, se hace notar que lo virtual nunca puede reemplazar a lo presencial en cuanto a las relaciones humanas, a la integración y al acompañamiento diario de los maestros con sus alumnos.

Por eso es necesario que los gobiernos trabajen decididamente para que las clases vuelvan a las aulas, con todos los protocolos necesarios. Si no, parecería un contrasentido que chicos que no asistieron al colegio durante todo el año por la emergencia sanitaria, sí puedan tener su fiesta de egreso.

La Rural sigue apostando por su escuela agroambiental, porque considera que la educación es la base de toda sociedad.

“La meta final de la verdadera educación es no sólo hacer que la gente haga lo que es correcto, sino que disfrute haciéndolo; no sólo formar personas trabajadoras, sino personas que amen el trabajo; no sólo individuos con conocimientos, sino con amor al conocimiento; no sólo seres puros, sino con amor a la pureza; no sólo personas justas, sino con hambre y sed de justicia.

(John Ruskin, escritor y sociólogo).

El Director

**LaREVISTA
RURAL** 

Av. Sabattini 3801 Tel. 4646691/0757

Pag Web: www.sruralrc.org.ar

Mail: srrc@sruralrc.org.ar

Publicidad: comercialruralrc@intercity.net.ar

staff

Director: David Tonello, presidente SRRC

Comité Editor: Comisión Directiva SRRC

Redacción y edición: Alberto Llobell

Diagramación: Débora Vicario

Producción comercial y diseño publicitario:

Comercio e Industria SRRC

Impresión: INGRAF



CORDOBESA AGRO

**FINANCIACIÓN
HASTA 180 DÍAS**

TASA 0%

Más info en www.bancor.com.ar



bancor

FINANCIACIONES CORRESPONDIENTES A CARTERA COMERCIAL. Tasa Fija Nominal Anual (TNA): 0%, Tasa Efectiva Anual (TEA): 0%. Para Personas Naturales menores a 65 años: Costo Financiero Total Nominal Anual (CFT): 1,87% en base a TNA, costo de seguro de vida por saldo deudor del 0,30% y gasto de resumen de \$18. Para Personas Naturales mayores de 65 años: Costo Financiero Total Nominal Anual (CFT): 0,30% en base a TNA, costo de seguro de vida por saldo deudor del 0,40% y gasto de resumen de \$18. Para Personas Jurídicas: Costo Financiero Total Nominal Anual (CFT): 0,22% en base a TNA y gasto de resumen de \$18. El otorgamiento de la financiación y monto de la misma están sujetos a calificación crediticia y al cumplimiento de condiciones comerciales y requisitos de elegibilidad definidos por el Banco de la Provincia de Córdoba S.A., normativas crediticias y demás condiciones establecidas por el BCRA. Para más consultas ingresar en www.bancor.com.ar. Banco de la Provincia de Córdoba S.A., CUIT 30-69622898-0, San Jerónimo 196, Córdoba.

GERMINAR S.R.L.

Venta de insumos agropecuarios,
semillas forrajeras, agroquímicos y fertilizantes



**Arauca
Seeds**

Genética Internacional en Forrajes

PRESENTA LAS NUEVAS

**ALFALFAS
IMPORTADAS**

**TROPERA (Grupo 9)
y ARGENTA (Grupo 6)**

Av. Godoy Cruz cruce Ruta N°8

Río Cuarto, Córdoba

358 4640678 / 4647248

358 156027176

germinarsrl@gmail.com

CALIDAD DE SEMILLAS DE ESTACIÓN

MAÍCES HÍBRIDOS

SORGOS HÍBRIDOS

SEMILLAS DE SOJA



Sembrando
Innovación,
Trabajo en Equipo
y Efectividad

ARGENTINA

la hora del balance

“De esto se sale trabajando, no sacando recursos a la producción”

El presidente de la Rural, David Tonello, evaluó la gestión del Gobierno nacional, criticó su sesgo anti-campo y pidió reglas de juego claras. En cambio, ponderó el diálogo permanente de la Provincia con las entidades agropecuarias. En lo institucional, ratificó el objetivo de contar en nuestro predio con una escuela agroambiental



Tonello: “La escalada contra el campo es un modelo de gestión” del Gobierno nacional.

La situación económica en general en un período marcado por la crisis y la pandemia, las políticas de los gobiernos nacional y provincial para el campo, los cambios de objetivos a raíz de la

emergencia sanitaria, los proyectos institucionales y varios temas más fueron abordados por el presidente de la Sociedad Rural de Río Cuarto, David Tonello, a la hora del balance en un año atí-

Ferrialvarez
www.ferrialvarez.com.ar
Tel/fax 0358 4645307/6283/7319 - ferrialvarez.1@gmail.com

1ª VIDA ES MOVIMIENTO
MOVETE
RADIO ELECTRON
www.radioelectron.com
registro de RecElec
C. Central, Cabrera 726
Iluminación, San Martín 345
C. de Distribución:
José Myrmol 658
0358 4635900

pico.

- **En diciembre del 2019 se realizó una fiesta multitudinaria, se trazaron objetivos y proyectos, pero la pandemia obligó a cambiar los roles...**

- Sin dudas que fue así, después del evento multitudinario que tuvimos nos agarró la pandemia y nos obligó a replantear los objetivos, a replantearnos económicamente cómo seguir. Por ejemplo el tema de la escuela agroambiental quedó en que la DIPE (Dirección General de Institutos Privados de Enseñanza) no abrió nunca, por lo tanto el proyecto está durmiendo a la espera de que se abra; en el quincho para los socios se trabajó al ritmo de la pandemia y la entidad se tuvo que adaptar a estas nuevas circunstancias, no hubo exposición industrial pero sí ganadera, nos adaptamos y tratamos de sobrellevar el año como pudimos.

- **Por distintas circunstancias hubo que atravesar un año muy complicado.**

- Se dio un cóctel más que importante, sumado a la pandemia, a la no entrada a San Luis, y hablo de San Luis porque es lo que afecta a nuestra zona pero todas las provincias tuvieron sus restricciones; además tuvimos una sequía grande donde no hubo verdeos en invierno, los animales la tuvieron que pasar con reservas, pero siempre a la expectativa de una lluvia, de poder terminar esta campaña de siembra que viene complicada, donde llovió tarde, los maíces de primera se sembraron tarde, la soja se sembró a buen ritmo y casi se ha podido terminar, pero con maíces tardíos que están complicados.

- **¿Cómo evalúa esta escalada del Gobierno nacional contra los sectores productivos con mayor presión tributaria y un claro sesgo anti-campo?**

- Es parte de un modelo de gestión, donde el sector agropecuario está siendo constantemente atacado, donde nosotros tenemos que hacer notar lo que pensamos y lo que decimos; pero esto es democracia y ellos ganaron y son los que están gobernando. Nosotros no tenemos que arriar nuestras banderas, tenemos que explicar lo que nos está pasando, tenemos que hacernos entender y por supuesto que el Gobierno tiene que entender que necesitamos producir para generar las divisas que necesita el país y ellos tienen que darnos condiciones para que nosotros podamos producir y no que cada vez que necesitan efectivo miren a nuestras producciones y vean cómo pueden manotear.

- **Mientras los países más exitosos y compe-**

titivos subsidian a sus productores, parece que en la Argentina sólo se mira cómo sacarles más recursos...

- Da la sensación de que es lo único que conocen y lo que saben, y no se les cae una idea superadora. Encima en este país siempre un impuesto que es provisorio, una emergencia, se termina transformando en un impuesto permanente y esperemos que no pase con este impuesto a la riqueza. Nuestros gobernantes tienen que entender que de esto se sale trabajando y ahorrando, no se va a salir extrayendo recursos de los sectores que producen, porque así no llegan las inversiones, no llegan los dólares del exterior y cada vez nos sumamos en más pobreza, siendo inadmisibles en un país productor de alimentos tener un 50 por ciento de pobres.

- **Son muchos los ejemplos de impuestos “extraordinarios” que quedaron para siempre como IVA, Ganancias, Bienes Personales, el cheque y otros.**

- Es parte de la reforma tributaria que, desde que tengo memoria, estamos pidiendo desde el sector productivo y desde el sector comercial, donde los impuestos sean más sencillos y sepamos qué pagamos. No podemos pagar un anticipo de lo que vamos a ganar y el anticipo del anticipo, ya ni sabemos que estamos pagando...

- **¿Ir hacia una simplificación impositiva y un sistema lógico de Ganancias formaría parte de esta reforma tributaria?**

- En las alícuotas de Ganancias había un escalón, donde los más pequeños pagaban un 25 por ciento, los más grandes un 35% y hoy con la inflación que hay nos tienen a todos igualados en el 35 por ciento, lo cual es totalmente injusto porque paga lo mismo un productor de 100 hectáreas que una exportadora, esto es parte de la inflación que tienen que frenar porque vamos al

Sigue en página 10



“De esto se sale trabajando...”

Viene de página 9

supermercado y no sabemos si estamos pagando bien o mal.

- **Por la inflación y la desactualización de la base imponible se llegó a un estado en que el límite de la línea de pobreza y comenzar a pagar Ganancias es muy finito...**

- Eso hasta que no frenen la inflación, no volvamos a ser un país estable, serio, con políticas económicas previsibles va a ser realmente un problema porque uno nunca sabe dónde está parado. Vuelvo a Ganancias al 35%, pagamos todos desde los empleados hasta las empresas grandes.

- **¿Cómo está la situación de San Luis hoy, que mantuvo en vilo durante varios meses a los productores con los bloqueos y las restricciones?**

- La situación al día de hoy es que estamos pasando con el documento y dando el número de teléfono y diciendo a dónde vamos, ellos argumentan que eso es una trazabilidad y todo el mundo pasa así.

- **¿Si bien las políticas económicas no ayudan al campo, coincide en que los productores miran más el cielo esperando lluvias y las pizarras de las bolsas de cereales que a la Casa de Gobierno y al Congreso?**

- Sin dudas que es así, el productor es un optimista por naturaleza y por más que las cuentas no den cuando llueve la sembradora sale y siembra. Es parte de lo que el Gobierno tiene que entender, no podemos estar sembrando con una regla de juego, en enero la cambian cuando ya está todo sembrado y en marzo si viene todo más lindo la vuelven a cambiar. Por lo menos necesitamos reglas de juego claras por 3, 4, 5 años, para que si tenemos que hacer una inversión importante en una sembradora, en una cosechadora, en



Pese a la pandemia, se pudo realizar la Exposición Ganadera, con una excelente calidad de reproductores.

un rodeo de cría podamos saber con qué nos vamos a encontrar el año que viene. Nosotros cuando preñamos una vaca, pasan nueve meses, el ternero nace al otro año y al otro año recién va al feedlot, el ciclo son tres o cuatro años, en esos tres o cuatro años pasan un montón de cosas al medio, creo que el productor necesita como todo empresario que inicia una industria o un negocio saber mañana cuando se levanta con qué se va a encontrar y no tomar el diario y tener una noticia nueva todos los días.

La relación con la Provincia

- **¿Cómo analiza el aumento en el Inmobiliario Rural, aun sabiendo que hay una buena relación con el Gobierno de la Provincia?**

- Hay un diálogo constante, son medidas que se consultan, por supuesto muchas veces no estamos de acuerdo, pero se consulta, se trabaja, se creó el fideicomiso donde va una parte del Impuesto Inmobiliario, donde los productores podemos tal vez no decidir pero sí opinar fuertemente para dónde van los fondos, que son para seguridad, caminos, para obras de infraes-

BYC
BRESSAN
& COMPAÑÍA
Comercialización de
Hacienda y Cereales

Casa Central Río Cuarto (Cba):
Bv Mugnaini 40 - Piso 4 - Telefax 0358 464 4676/5968
Sampacho (Cba):
Hipólito Yrigoyen 356 - Tel 03582 439140
Chajari (ER):
Urquiza 1080 - Tel 03456 420027
San Luis:
Maipú 697 - Tel 0266 4422797
www.bressanycompania.com.ar





La Rural de Río Cuarto albergó a la mesa de Enlace Nacional en una asamblea de productores contra la suba de los derechos de exportación.

estructura, que son las que se necesitan para poder sacar la producción y que los campos realmente puedan producir a su máximo esplendor. El Gobierno está para gobernar y los impuestos son imposiciones, pero sí es verdad que el Gobierno de Córdoba está consultando y hay un diálogo permanente de la Mesa de Enlace provincial con ellos.

- ¿La decisión de los diputados del oficialismo cordobés de votar a favor del impuesto a la riqueza sonó como un “puñal por la espalda” al campo o una “obediencia debida” al poder central?

- Sin dudas que cayó como una obediencia debida y no podemos estar de acuerdo en todo, ellos están para gobernar y nosotros somos una gremial que estamos para defender a los productores. Ellos tomaron la decisión que creyeron que era la mejor, por supuesto que estamos totalmente en desacuerdo y se lo hicimos saber. Sin dudas que sonó a una inyección de efectivo que si no se produjo se va a producir en los próximos días.

Vida institucional

- ¿Cómo se trabajó en ganadería este año porque a pesar de la pandemia se pudo realizar una exposición de bovinos, también la muestra de porcinos y ovinos y el concurso de novillos terminados?

- En la parte ganadera la entidad ha podido desarrollarse dentro de una nueva normalidad con una exposición ganadera con buenos ejemplares, donde los cabañeros venían trabajando desde hace tres años con los reproductores y los productores necesitaban comprar. Igual para el sector porcino y ovino, se hizo con poca gente, por internet, por televisión, buscando la vuelta para que los productores pudieran vender sus ejemplares.

- ¿La escuela agroambiental sigue siendo una de las principales prioridades?

- Sí, sí, la Comisión Directiva sigue trabajando, están las carpetas preparadas en la gatera para cuando apenas abra la DIPE poder presentarlas. Por cierto la apertura no va a ser en el 2021, eso está claro por una cuestión de tiempos, pero apenas en marzo se abra la DIPE presentaremos las carpetas y en el 2022 estaremos, si Dios quiere y la pandemia nos deja, inaugurado el ciclo lectivo del primer año del instituto secundario.

- ¿Cuándo piensan inaugurar el quincho para socios?

- El quincho, por todos los inconvenientes que generó la pandemia, sigue avanzando a un ritmo más lento de lo que todos pretendemos aunque para marzo, cuando hagamos la asamblea, tal vez la podamos hacer dentro del quincho nuevo y podamos darle a los socios una inauguración.

Finarvis | YPF agro

CICLO DE FERTILIZACIÓN

Aplicación de
fertilizantes



Asesoramiento
técnico y muestreo
de suelo



Logística de
fertilizantes a campo



Mezclas físicas y
químicas



**TE ACOMPAÑAMOS EN TODO
EL CICLO DE TU CULTIVO**

la hora del balance

Solidaridad y articulación público-privada ante la emergencia por el Covid-19

Varias instituciones de la ciudad colaboraron con los equipos de salud y contaron con el aporte de empresarios y particulares, estrechando vínculos con la comunidad



El salón central de la Rural se convirtió en un centro de aislamiento.

El 2020 será difícil de olvidar: quedará tristemente marcado como el año de la pandemia. La irrupción del Covid-19 puso en vilo a la humanidad y llegó a todos los rincones del planeta, dejando su huella de alta mortalidad y contagios, desnudando también la fragilidad de los sistemas sanitarios, peligrosamente descuidados a lo largo de los años por gobiernos de todo signo político.

Ante la rápida expansión del coronavirus se tejieron redes solidarias en todo el mundo. Y Río Cuarto no fue la excepción, donde la articulación público-privada permitió reforzar las camas disponibles frente a la emergencia y colaborar con los equipos de salud, que dignificaron su profesión.

En el marco del Comité de Emergencia Sanitaria

uno de los primeros trabajos fue la confección de elementos de protección personal para el sistema de salud. La Sociedad Rural de Río Cuarto agradece el trabajo que junto a la Municipalidad Llevaron a cabo instituciones como Rotary Club Río Cuarto Sur, Fundación Nutrir la Esperanza, Fundación Río Cuarto 2030, Fundación FADA, Fundación Nuevo Hospital, Cecis, Sociedad Israelita, Concejo Económico y Social, como así también empresarios locales y el Taller de Costura del Barrio Alberdi entre otros tantos que donaron parte de su trabajo.

Asimismo, con la coordinación de la Rural y Mujeres Empresarias del Cecis se realizó la campaña

Sigue en página 14

la hora del balance

Solidaridad y articulación público-privada...

Viene de página 13

“costureras solidarias”, con una amplia repercusión y numerosas voluntarias, con la participación de cerca de 300 mujeres en la elaboración de barbijos y batas, quienes siguieron todos los protocolos de seguridad y prevención.

Para la logística, se dividió a la ciudad en sectores y durante la campaña se confeccionaron miles de batas, barbijos y cofias.

También se trabajó en un proyecto institucional para dotar de distintas mejoras y adecuaciones a la situación emergente en el Nuevo Hospital.

Entre otras acciones solidarias, las instituciones adquirieron mochilas para desinfectar espacios de la ciudad de gran circulación, se consiguió la donación de soportes para suero y bombas de infusión de parte de empresas de herrería, y con el aval de infectólogos se diseñó un modelo de bata para evitar el traspaso del virus, adquiriéndose miles de bolsas de nylon.

Por otra parte, el salón principal de la Rural fue acondicionado para un centro de aislamiento y fruto de la articulación público-privada se montó toda la logística para instalar 100 camas en un espacio dividido para hombres y mujeres, con baños, duchas y comedor, todo en función de lo



La campaña de “costureras solidarias” tuvo una amplia repercusión.

MINIMO USO DE LÍNEA TELEFÓNICA | AMPLIA COBERTURA REGIONAL | TARIFA PLANA | RÁPIDA INSTALACIÓN

CONECTAMOS EL CAMPO AL MUNDO

Un pack de soluciones pensadas para el campo, ideales para productores modernos que buscan optimizar tiempo y recursos.

Intercity, buenas conexiones.

Iconos: BANDA, 4G LTE, WIFI, SERVIDOR CLOUD, PROGRAMAS DE ASESORIA, TETRA

TELEFAX (0358) 4210000
AV. SABATTINI 1837
58000 RÍO CUARTO / CBA.
ventas@intercity.net.ar
www.intercity.net.ar

intercity

establecido en los protocolos oficiales.

Si bien la pandemia también golpeó fuerte en nuestra ciudad, el sistema de salud no colapsó y, por suerte, no hubo que apelar al centro de aislamiento.

En este punto, la Rural destaca la colaboración de numerosas empresas y particulares que desinteresadamente pusieron a disposición carpas, baños químicos, gabinetes, duchas, calentadores, dispensers y otros materiales para que el centro de aislamiento estuviera a la altura de lo requerido.

Ante la emergencia, Río Cuarto volvió a mostrar su rostro solidario. Con el trabajo mancomunado de diversas instituciones de la ciudad, el aporte de empresarios, particulares y las costureras que fueron un gran soporte.

A todos ellos, nuestro sincero agradecimiento, y el compromiso de la Rural de seguir estrechando su vínculo con toda la comunidad.

Coronavirus (Covid-19)
#QuedateEnCasa #NosCuidamosEntreTodos

GRACIAS ENTRE TODOS ¡SE PUEDE!

**YA SUMAMOS MAS DE 300 COSTURERAS
A LA INICIATIVA SOLIDARIA
PARA FABRICAR BARBIJOS Y BATAS**

**PERO ¿SABES QUÉ?
¡NECESITAMOS 100 MAS!**

INSCRIBITE EN EL FORMULARIO ONLINE CUYO LINK
FIGURA EN EL CUERPO DE TEXTO DE ESTE POSTEO

COOPERASA
Rotary Club Río Cuarto Sur

AESA
CUC
CUCS
CUC

REMATES DE HACIENDAS GENERALES
EL 3º MIÉRCOLES DE CADA MES EN RÍO CUARTO

REMATES DE HACIENDAS GENERALES
EL 4º MIÉRCOLES DE CADA MES EN ALEJO LEDESMA

VENTAS DIRECTAS

TRABAJAMOS TODOS LOS DÍAS
A LA PAR DE NUESTROS CLIENTES
DANDO RESPUESTAS RÁPIDAS Y EFICIENTES
A SUS NECESIDADES, AGILIZANDO
LOS MEJORES NEGOCIOS.

**ARIEL
SAENZ
& CIA** CONSIGNATARIA DE HACIENDA

WWW.ARIELSAENZCIA.COM

SUIPACHA 304 ESQ. O'HIGGINS
RÍO CUARTO
TEL: (0358) 4647456

La confianza es grande,
la distancia es corta.

LA CESIRA **Vet**

40 AÑOS ASISTIENDO
AL PRODUCTOR.

soluciones veterinarias en todo el país.

www.lacesira.net 0810 444 5695

RÍO CUARTO | LA CESIRA | VILLA MARÍA | CANALS | GRAL. VIAMONTE

visitá

www.carneargentina.org.ar

< la nueva web de la carne argentina desarrollada por el

IPCVA Instituto de Promoción
de la Carne Vacuna
Argentina



Descubrí lo mejor de la carne en un solo lugar

RECETAS

CONSEJOS

TIPS

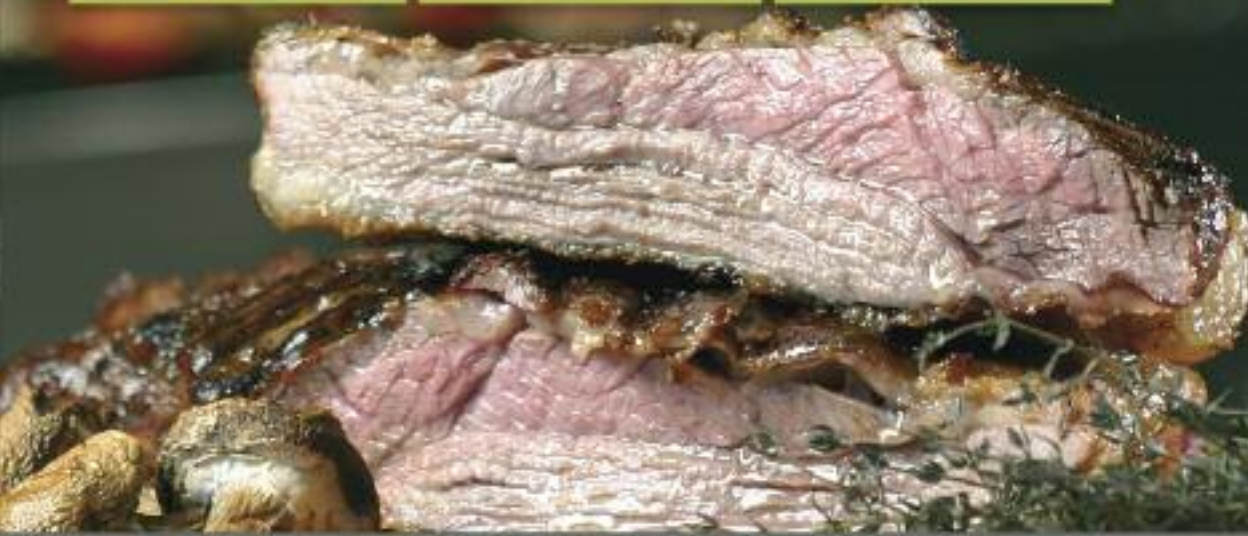

SABER LO QUE CONSUMIMOS ES VALORAR LO QUE PRODUCIMOS

IPCVA Instituto de Promoción
de la Carne Vacuna
Argentina

CARNE ARGENTINA

ganadería

Calidad y buenos precios en el Concurso de Novillo Terminado

Los productores de una amplia región volvieron a responder a la convocatoria de la Rural, presentando muy buenos ejemplares, lo que se reflejó en los valores que lograron en los remates

El constante compromiso de los productores para jerarquizar la ganadería regional, la calidad de los animales presentados, la agilidad en los remates y los buenos precios fueron los rasgos distintivos del 46° Concurso de Novillo Terminado que organizó la Sociedad Rural de Río Cuarto.

El tradicional concurso, que habitualmente se realizaba con la Exposición de Otoño, este año debió ser postergado por la pandemia para poder hacerlo de manera presencial entre expositores y compradores.

En un año difícil, los productores de una amplia región volvieron a responder y demostraron el trabajo continuo en el mejoramiento genético, lo cual quedó evidenciado en la calidad de los novillos presentados, los cuales fueron ponderados por el jurado y los compradores.

Se presentaron para el concurso alrededor de 200 novillos, provenientes de distintos establecimientos de la región, los cuales fueron subastados rápidamente por el martillero Miguel Talano, en el marco de una plaza ágil y firme.

Los ejemplares premiados

- * Mejor novillo liviano: corral 132 de "El Señuelo SA" de familia Elowson (Las Acequias).
- * Mejor lote liviano: corral 132 de Elowson.
- * Segundo mejor lote liviano: corral 130, también de "El Señuelo SA".
- * Mejor novillo pesado: corral 111 de Ludovico Meneghello (Coronel Baigorria).
- * Mejor lote pesado: corral 111, de Ludovico Meneghello.
- * Segundo mejor lote pesado: corral 102 de Gloria

86° REMATE TELEVISADO

En Directo por:
CAMAL RURAL

Lo invitamos a sumarse con su consignación al primer televisado del 2021, solicite con anticipación la filmación de su hacienda:
0358 4650890

Comuníquese también con nuestros representantes y negociadores que figuran en nuestro sitio web:
WWW.TALANOHERMANOS.COM.AR

**VIERNES
19
FEBRERO
14 HORAS**

SALON SOCIEDAD RURAL RIO CUARTO

Talano
HERMANOS S.R.L.
+ CONSIGNATARIOS DE HACIENDA +

aranguen@D&C

Instagram Facebook YouTube



La familia Elowson presentó los mejores novillos livianos.



El premio en novillos pesados se lo llevó Ludovico Meneghello.

Merlo (Río Cuarto).

* Mejor novillo cruza: corral 106 de Santiago Boccolini (Alcira Gigena).

* Mejor lote cruza: corral 106 de Boccolini.

Los remates

Luego de la entrega de premios, encabezada por el presidente de la Rural, David Tonello, y por integrantes del área de Ganadería de la institución, comenzaron los remates.

Sigue en página 20

ganadería

Calidad y buenos precios en...

Viene de página 19.



En cruza, los mejores ejemplares fueron de Santiago Boccolini.

El primero en salir a la pista fue el mejor novillo liviano de "El Señuelo", el cual se vendió a 150 pesos el kilo en pie y fue adquirido por Agroganado San Nicolás.

El resto del lote ganador, con un peso promedio de 338 kilos por animal, fue vendido a 135 pesos el kilo.

El mejor precio en novillo pesado fue para el ganador de la categoría, presentado por Ludovico Meneghello, con un valor de 142 pesos el kilo vivo.

El resto del lote ganador tuvo un peso promedio de 564 kilogramos y se subastó a un precio de \$ 132 el kilo.

En tanto, el mejor novillo cruza expuesto por Santiago Boccolini fue adquirido a 134 pesos el kilo, y los demás integrantes del lote, con un peso promedio de 472 kilogramos, fueron vendidos a 129 pesos el kilo.

Cabe destacar que en la edición 2019 del concurso, el mejor precio había sido para el ganador en la categoría novillo liviano con un valor de 91,5 pesos el kilo en pie.

"Una hacienda espectacular"

Por su parte, el martillero Miguel Talano quedó conforme con los precios de las subastas porque "estuvieron muy bien, muy firmes y similares a los precios de Liniers, había una hacienda espectacular que llamó la atención de todos los presentes".



Raúl Moyetta, del área Ganadería de la Rural, durante la entrega de premios.

Los remates se hicieron bajo las rigurosas medidas sanitarias preventivas, con presencia exclusiva de expositores y compradores, quienes estuvieron con barbijos y respetaron el distanciamiento social.

"El mercado se presentó muy ágil, muy rápido, y los precios fueron muy buenos, aunque con el correr de los días quedan un poquito rezagados porque los valores de la plaza están muy firmes, es una cuestión de mercado que venía un poquito atrasado con los precios y hoy se van recuperando", concluyó.



Biofarma

**Una verdadera organización
al servicio de la nutrición animal.**

www.biofarmaweb.com.ar



La Niña resiente la producción de todos los granos en Córdoba

La Bolsa de Cereales anticipó que por las condiciones climáticas estima una caída del 33% en producción de soja, del 27% en maíz y del 44% en el maní. El sorgo crece por mayor superficie

El escaso volumen de precipitaciones y las altas temperaturas comienzan a hacer mella en los cultivos estivales y, por tal motivo, la Bolsa de Cereales de Córdoba trazó un panorama de caída de la producción en soja, maíz y maní, a lo que se suma la magra campaña invernal, con rendimientos muy escasos en trigo.

“En el caso de soja, con una superficie de 4,3 millones de hectáreas esperamos un rendimiento de 22 quintales, lo que significaría una caída del 33% con respecto al año pasado. La producción esperada entonces sería de 9,5 millones de toneladas”, indicó Santiago Álvarez, del Departamento de Información Agronómica de la Bolsa, en declaraciones a Tranquera Abierta.

Para el maíz, se esperan 2,5 millones de hectáreas implantadas, una superficie muy similar a la campaña anterior. Y un rendimiento de 60,3 quintales por hectáreas, lo que implica una caída del

27% con respecto al año pasado. “Pero hay que recordar que venimos de dos años récords. La producción en maíz sería entonces de 14,3 millones de toneladas”, remarcó Álvarez.

En cuanto al maní, “estamos esperando un comportamiento similar al de soja y maíz con una superficie estable, de 266 mil hectáreas, y una importante caída en los rindes, con 25,3 quintales. Es un retroceso del 44% frente a la campaña anterior, que fue récord. Así, la producción sería de 672.400 toneladas”, indicó.

Por último, la excepción. Para el sorgo crece la superficie hasta las 126.600 hectáreas. La intención era sembrar más, pero se dificultó por el acceso a la semilla, según explican los mismos productores que tuvieron severos inconvenientes para llevar adelante los planteos. El rendimiento esperado tendría una leve caída y sería de 45,6 quintales, un 14% menos que el año pasado. Pero

REMATES DE HACIENDAS GENERALES
EL 3º MIÉRCOLES DE CADA MES EN RÍO CUARTO

REMATES DE HACIENDAS GENERALES
EL 4º MIÉRCOLES DE CADA MES EN ALEJO LEDESMA

VENTAS DIRECTAS

TRABAJAMOS TODOS LOS DÍAS
A LA PAR DE NUESTROS CLIENTES
DANDO RESPUESTAS RÁPIDAS Y EFICIENTES
A SUS NECESIDADES, AGILIZANDO
LOS MEJORES NEGOCIOS.

**ARIEL
SAENZ
& CÍA** CONSIGNATARIA
DE HACIENDA

WWW.ARIELSAENZCIA.COM

SUIPACHA 304 ESQ. O'HIGGINS
RÍO CUARTO
TEL: (0358) 4647456



La soja presenta un buen estado en general, según la Bolsa de Cereales.

la producción crecería significativamente por el aumento de superficie. Se esperan 371.200 toneladas.

En cuanto a la rentabilidad de la campaña agrícola en Córdoba, si bien se esperan buenos pre-

cios, los bajos rindes productos del año Niña, hacen que la rentabilidad aparezca muy ajustada e incluso en algunos casos dentro del terreno negativo.

Sigue en página 24

La genética de las semillas más pequeñas
construye a las grandes empresas

SEMINARE

Ruta A005 KM 2,6 | 0358 4210012
seminare@seminare.com.ar

La Niña resiente la producción...

Viene de página 23

La situación en la zona

La sequía golpeó fuerte en la región de Río Cuarto durante la campaña gruesa 2019/20 y logró los cultivos de invierno. La persistencia del efecto Niña pone en vilo a los productores que esperan ansiosamente las lluvias para finalizar la siembra de maíz y para que, lo que ya está implantado, no se resienta demasiado ante la falta de humedad en los suelos.

En nuestra zona el maíz de primera se sembró con las primeras lluvias, a partir del 25 o 26 de octubre, en una fecha ya muy límite, pero algo se alcanzó a implantar.

Los datos fueron aportados a mediados de diciembre por el vicepresidente de la Sociedad Rural de Río Cuarto, ingeniero agrónomo Francisco Demarchi, quien explicó que esos cultivos vienen bastante bien y están en un estadio entre cuatro a seis hojas, muchos de ellos refertilizados.

Sin embargo, se advirtió que si no llueve en lo inmediato la situación comienza a complicarse, porque las plantas consumen agua de manera más importante y se empiezan a resentir, por lo

que para esos maíces es urgente recibir buenas precipitaciones.

Respecto del maíz de segunda, la siembra se inició a partir del 25 de noviembre y aún se está implantando el cereal, aunque todavía quedan varios lotes por sembrar.

Si bien la sequía puede impactar en la germinación, en los primeros estadios el consumo de agua es muy bajo, con lo cual se alberga la esperanza de que si se normalizan las lluvias aún se pueden esperar buenos rindes.

En cuanto a la soja, la siembra empezó a fines de octubre, que son las que están más avanzadas, con un bajo consumo de agua aún, y sigue en carrera si se registran precipitaciones adecuadas.

Se aclaró que hay zonas que están más complicadas y que todavía se está sembrado y la sequía puede generar problemas de germinación.

Por el impacto de la sequía varios productores tuvieron que parar la siembra esta semana por no tener humedad donde va la semilla, con lo cual las máquinas no trabajan adecuadamente.

Al analizar los cultivos invernales, Demarchi marcó que "el trigo fue un desastre, porque no so-

foc seed

Facilitando el desarrollo de los nuevos sistemas agrícolas

BAYER
DEKALB

Calle Pública 6025 - Río Cuarto (Cba.)
0358 - 4210478 / 154203776 / 154203306
administracion@focseed.com.ar



La sequía ralentizó la siembra en la provincia de Córdoba.

lamente cayó el área sembrada sino que hubo rindes entre 8 y 15 quintales”, que lo alejan del promedio histórico. Por eso, muchos productores tuvieron una rentabilidad negativa con este cul-

tivo.

También la sequía resintió fuertemente el tema de pasturas y verdeos, que dependen netamente

Sigue en página 26



LA NEGRITA

CENTRO DE INSEMINACIÓN ARTIFICIAL

Venta de Semen y Reproductores / Transferencia embrionaria

Tel.: (0358) 154116778

La Niña resiente la producción...

Viene de página 25

del agua, y al no registrarse lluvias los cultivos no progresa y a medida que los animales se lo van comiendo, no tienen posibilidades de rebrotar y seguir produciendo pasto.

Por otra parte, el profesional resaltó que el girasol ha recuperado muchas hectáreas en la región, con lotes avanzados y en buenas condiciones pero otros que están sufriendo el estrés hídrico, aunque tienen tiempo de recuperarse.

Aun sin incentivos del Gobierno nacional y con una escalada en la presión tributaria, los productores siguen apostando fuerte e invirtiendo, con el aliciente del sostén de los precios. Ahora esperan el beneficio de la lluvia para seguir ubicando al departamento Río Cuarto como el líder en la producción nacional de maíz y segundo en el ranking de soja.



Es un **Super precio.** Estás en **SUPER TOP.**

OFERTAS TODO EL AÑO. Ahorrá y comprá más!

Río Cuarto	La Carlota
Villa María	Cura Brochero
Mina Clavero	Merlo (San Luis)
Laboulaye	General Cabrera
Huinca Renancó	Bell Ville

seguridad rural

Mayor equipamiento y tecnología para evitar delitos en los campos

Ministros del Gobierno provincial presidieron un acto en nuestra entidad, donde entregaron una flamante camioneta a la Patrulla Rural y lanzaron un plan piloto para la prevención de ilícitos

Los ministros de Agricultura y Ganadería de la provincia, Sergio Busso, y de Seguridad, Alfonso Mosquera, presidieron en la Sociedad Rural de Río Cuarto un acto en el cual se entregó una flamante camioneta a la Patrulla Rural y se firmó un convenio para la puesta en marcha de un plan piloto de implementación de tecnología de última generación para la prevención de delitos rurales.

El convenio con la empresa ARSIT también permitirá la obtención de información para el almacenamiento de datos útiles de índole climático y productivo.

Según se explicó, el plan piloto consiste en la colocación de una red de antenas que brinde cobertura de proximidad, que permitirá la instalación de sensores en silobolsas, galpones, herramientas y maquinaria, los que serán captados por el sistema de antenas, emitiendo una señal de alerta que llegará al productor y a la policía o Patrulla Rural.

La firma del documento acciona la puesta en marcha de la colocación de las 10 primeras antenas cubriendo todo el departamento Río Cuarto.

Además, en el mismo acto, la Dirección Sur de Patrullas Rurales perteneciente a la Policía de la Provincia, recibió para la sede Río Cuarto que funciona en el predio de la Sociedad Rural, una camioneta doble tracción.

El vehículo marca Nissan, forma parte de una compra de 15 vehículos que requirieron una inversión de \$ 45.705.000, pero si se le suma el equipamiento que lleva cada unidad (cristales y luneta antivandalismo, malacate, enganche, barral lumínico, sistema de radio, panel divisor y piso tipo batea, entre otros) que tiene un costo de 787.000 pesos, eleva el monto final a 57.510.000 pesos.

Un trabajo conjunto

Uno de los datos destacados de esta entrega

Sigue en página 28

ALGUNOS TENEMOS EL DON DE SOÑAR. OTROS EL DON DE PROYECTAR,
ALGUNOS TENEMOS EL DON DE EMPRENDER PERO...

TODOS TENEMOS EL **DON** DE HACER

Acindar
www.acindar.com.ar

Temium

RUTA 6 KM 606.5 RÍO CUARTO (3352) 652 2122
www.mdozelli.com.ar - #MDOzelliUYC

MDO NZELLI
Y CASA
EL DON DE HACER LAS COSAS BIEN

Mayor equipamiento y tecnología...

Viene de página 27



La Rural, epicentro de nuevas medidas del Gobierno provincial para reforzar la seguridad.

que dota de flamantes unidades a esta dependencia de la Policía de Córdoba, es que la iniciativa y la concreción de la compra fue fruto del consenso y la articulación público-privada, en este caso entre el Estado Provincial y el sector agropecuario.

Con el objetivo de contar con más y nuevos elementos para que los efectivos puedan reforzar tareas de vigilancia y prevención en los establecimientos productivos y en los campos de todo el territorio cordobés, la inversión provino del Fondo para el Desarrollo Agropecuario y el Fortalecimiento de la Cadena de Valor Agroalimentaria.

Del acto participaron, además de los ministros, el presidente de la entidad ruralista, David Tonello, y miembros de la Comisión Directiva; la secretaria de Ganadería, Catalina Boetto; el subsecretario de Infraestructura Agropecuaria, Franco Mugnaini; y autoridades de la fuerza policial.

Cabe recordar que el Fondo se creó en febrero de este año, con la finalidad de garantizar la disponibilidad permanente de recursos para obras, proyectos y programas del sector. A través de los ministerios de Servicios Públicos, de Obras Públicas y de Agricultura y Ganadería, junto al Banco de Córdoba, es administrado por representantes de los productores, la Comisión de Enlace provincial y funcionarios del gobierno, y se nutre de un porcentaje de lo que los productores aportan a través del Impuesto Inmobiliario Rural.

Ese mismo día, en horas de la tarde, también se



Se firmó un convenio para dotar de tecnología de avanzada a la política de seguridad rural.

entregó una camioneta similar en la localidad de Vicuña Mackenna, en un acto realizado en la explanada del municipio.

“Con el inicio de este Plan Piloto para el departamento Río Cuarto y la entrega de vehículos se continúa en la senda del trabajo articulado entre el Estado y los productores”, dijo Busso. Por su parte, Mosquera, expresó que “el patrullaje rural es vital para la prevención del delito, y es instrucción del gobernador brindar los elementos necesarios para esta tarea”.

la hora del balance

La lapicera de la política fue veloz a la hora de trazar proyectos contra el campo

Editorial del presidente de Confederaciones Rurales Argentinas (CRA), Jorge Chemes, difundida el 11 de diciembre al cumplirse un año de su gestión.

Hoy, mi presidencia y la Comisión Directiva de Confederaciones Rurales Argentinas (CRA) cumplimos nuestro primer año de gestión. Abundan, en el paso, los gestos altruistas de cada uno de los dirigentes rurales que asumieron, con pulso firme, los desafíos de este tiempo particular en los que aprendimos a superar las contingencias del clima, de la economía, de la incertidumbre ante los nuevos escenarios del mundo y sobre todo, claro está, a trabajar sin descanso para frenar las particulares medidas del Gobierno destinadas, todas ellas, a la paradoja de complicar la producción y conseguir, al mismo tiempo, que el campo aporte cada vez más. Esa singular contradicción muestra que cuanto más nos ajustan la cincha a nosotros, más grande les queda el poncho a ellos.

Cumplimos un año en el que las medidas del Gobierno en favor de la producción nos dejaron gusto a poco, o nada. En el balance hay un gran rojo del Gobierno que está compuesto por la falta de iniciativas que empujen la producción y que paren el gasto público, por la inercia y la falta de nuevas ideas. En ese rojo está también la ausencia de un ordenamiento más simple, de un límite a la usura financiera y una rienda estricta a la especulación. En nuestro haber, además de buenos dirigentes y un gran equipo, nos queda la tranquilidad de haber hecho todo para que las cosas resulten diferentes. Nosotros volvimos a dejar en claro que tenemos la fuerza de trabajo y el gobierno, la decisión política que nunca llega.

La lapicera de la política fue veloz a la hora de trazar proyectos que desnudaron la ignorancia que tienen sobre cómo se trabaja en el campo. Abundan en este año los tristes ejemplos que tuvieron como



Chemes: "En el balance hay un gran rojo del Gobierno".

común denominador complicarnos la tarea. El déficit billonario no puede frenarse con palos en la rueda al campo. Este carro, con más de 44 millones de argentinos adentro, necesita ideas que nos impulsen hacia adelante y que sean superadoras del resentimiento de los sectores políticos que quedaron atascados en el 2008 y de los que, sin conocer la historia de esos años y sin haber participado en la discusión, hoy toman partido. No alcanza con que nos digan cuáles son los problemas, ya es hora de empezar a plantear cómo solucionarlos.

La absurda dicotomía de salirnos del mundo mirando los mercados de desconfianza y tratar al mismo tiempo de colocar todos nuestros productos

Sigue en página 30



la hora del balance

La lapicera de la política fue veloz a la...

Viene de página 27

en un solo lugar nos hace tan dependientes como al principio de nuestra historia. La trampa ideológica es absurda porque en ella se hunde la economía.

Pasamos un año complejo en el que al menos, y a diferencia de muchos argentinos, los productores pudimos trabajar. Nos faltaron los remos que sólo la política puede habilitar y que deben estar, como corresponde, con urgencia y a medida de cada uno de los segmentos productivos del país. El campo tiene un futuro enorme y hemos hecho, en este primer año de gestión, todo lo necesario para sentar bases que nos permitan ir hacia las soluciones para el productor. Cada uno de nuestros trabajadores rurales, en todo el país, sabe que CRA es su casa y que nuestro paso por ella tiene como meta que puedan trabajar, crecer y desarrollarse. Como otros argentinos también tuvimos grandes e irrecuperables pérdidas que nos dejaron acojados porque fueron hombres y mujeres imprescindibles en nuestra entidad a los que también hoy quiero recordar porque con su ejemplo siguen siendo parte de nosotros y de nuestro futuro.

A la Comisión Directiva y a la gran familia de CRA que me acompaña, mi agradecimiento por este año en el que a pesar de los vaivenes mostramos que

esta gestión tiene como brújula y respaldo la certera decisión de no claudicar y una gran pasión por el campo.



El Congreso sanciona el impuesto a la riqueza, que golpeará duramente a la producción.

Felices Fiestas

**Que nunca falte
un sueño por cumplir,
un proyecto que realizar,
algo que aprender
y alguien a quien amar**

**La Casa del
Productor**

El futuro de la agricultura

*lo hacemos
juntos.*

