

Preocupante giro hacia una economía cerrada



Rotondo: “No toleraremos viejas recetas ni discursos con sesgo anti-campo”

Escasa incidencia del precio de los granos en la suba de los alimentos

SOMOS LA MEJOR SOLUCIÓN
PARA TUS MAÍCES DE SEGUNDA



NUTRICIÓN ANIMAL

NUEVO LOCAL COMERCIAL

*Encontranos de Lunes a Viernes
de 8:00 hs. a 18:00 hs.*

LA NUTRICIÓN DEL FUTURO · HOY



AGRO IMPERIO

BUTEN
FEEDS

nutrifams

Ruta A 005 km 25 | Colectora Oeste
Río Cuarto, Cba.

4 - EDITORIAL: El productor también tiene abuelos jubilados y chicos en edad escolar

8 - Los intentos intervencionistas encienden las luces de alerta

12 - No hay que apuntarle al precio de los granos sino al "costo argentino"

14 - Desde Córdoba advierten señales de desaliento para la economía



16 - Las subas en el gasoil: otro golpe al bolsillo de los productores

19 - "No vamos a tolerar viejas recetas ni discursos con sesgo anti-campo"

24 - Ocho de cada diez argentinos opina que la carne es saludable

26 - Cuáles son los factores que inciden en la ola alcista de los commodities

28 - Crece la producción de leche, pero los tambos tienen números en rojo

30 - Este año destinarán 250 millones de pesos en las Buenas Prácticas

M RUBEN MARCONI

Amplio stock de repuestos originales a precios oficiales de fábrica" "Servicio pos-venta propio"

CONCESIONARIO OFICIAL

M
E.B. BEITLIN
Libre en Servicio

(0358) 4700452 / 4629706 - ventas@rubenmarconi.arnetbiz.com.ar - Ruta A005 KM 3 - Río Cuarto

El productor también tiene abuelos jubilados y chicos en edad escolar

Más allá de los reclamos puntuales, el sector agropecuario no escapa a la realidad social del país y observa con preocupación el deterioro de la calidad educativa -agravado por la pandemia- y la constante depreciación de los haberes jubilatorios, afectando a las dos franjas etarias de nuestra comunidad que requieren mayor atención.

Uno de los principales anhelos de la Sociedad Rural de Río Cuarto es poder contar en un futuro cercano con un colegio secundario de orientación agroambiental. Con la convicción de que la educación es pilar básico de toda sociedad, aboga por el retorno de las clases presenciales con los protocolos de rigor.

En un reciente informe, la Sociedad Argentina de Pediatría consideró "imprescindible" el retorno a las escuelas en modalidad presencial porque es fundamental para el desarrollo y bienestar de los niños, no sólo para la adquisición de conocimientos sino también para el fortalecimiento de aspectos emocionales y sociales, el cuidado de aspectos nutricionales, de la salud y la realización de la actividad física.

La ausencia de clases en el 2020 marcó disparidades sociales, remarcó el documento, porque "muchos adolescentes son incapaces de completar su tarea escolar por falta de dispositivos o de conectividad".

Precisamente la conectividad es una de las grandes deudas de los gobiernos porque en zonas rurales, a pocos kilómetros de los centros urbanos, es prácticamente imposible contar con señal de internet.

El año pasado se cerraron las escuelas, pero se permitieron en muchos lugares fiestas y viajes de egresados, al tiempo que se detectaron miles de

jóvenes en reuniones clandestinas sin barbijo ni distancia social. Todo un despropósito.

Por eso, hay que volver a la modalidad presencial con la responsabilidad de todos para evitar contagios, y con el compromiso gremial de recuperar la calidad educativa para evitar su continuo deterioro, como en la provincia de Santa Cruz, donde por la pandemia y los conflictos sindicales los egresados del secundario fueron sólo 2 años y 3 meses al colegio, de los 5 que correspondían.

El drama de los jubilados

Por otra parte, los productores también tienen abuelos y sufren el drama de la pandemia que sacude al sector más vulnerable.

Al alto índice de contagios entre los mayores de 70 años y el deterioro físico y mental por el confinamiento, se suman sus penurias por el irrisorio haber jubilatorio que perciben.

El presidente Alberto Fernández prometió en campaña recuperar el poder adquisitivo de las jubilaciones, pero las estadísticas oficiales indican que en el 2020 la movilidad quedó por debajo de la inflación. Es decir, siguieron perdiendo, con una jubilación mínima actual de 19.035 pesos cuando una canasta básica para tres personas se ubica en \$ 51.775 y la línea de indigencia para una familia está en 21.573 pesos.

En 2017, bajo la presidencia de Mauricio Macri, se cambió la movilidad jubilatoria, lo que provocó una violenta protesta social, con la destrucción de la plaza del Congreso, donde se arrojaron unas 40 toneladas de piedras.

Fernández dejó atrás aquella fórmula y dispuso aumentos por decreto, estableciendo luego otro sistema de cálculo.

Sin embargo, con la vieja fórmula los jubilados hubiesen cobrado 7 puntos por encima de la inflación en el 2020. Pero esta vez no hubo manifestaciones de protesta, sólo aplausos de pie de la bancada oficialista por una ley que claramente condena a nuestros abuelos.

El Director

staff

Director: David Tonello, presidente SRRC

Comité Editor: Comisión Directiva SRRC

Redacción y edición: Alberto Llobell

Diagramación: Débora Vicario

Producción comercial y diseño publicitario: Comercio e Industria SRRC

Impresión: INGRAF

**LaREVISTA
RURAL** 

Av. Sabattini 3801 Tel. 4646691/0757

Pag Web: www.srruralrc.org.ar

Mail: srrc@srruralrc.org.ar

Publicidad: comercialruralrc@intercity.net.ar



CORDOBESA AGRO

**FINANCIACIÓN
HASTA 180 DÍAS**

TASA 0%

Más info en www.bancor.com.ar

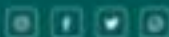

bancor

FINANCIACIONES CORRESPONDIENTES A CARTERA COMERCIAL. Tasa Fija Nominal Anual (TNA): 0%, Tasa Efectiva Anual (TEA): 0%. Para Personas Naturales menores a 65 años: Costo Financiero Total Nominal Anual (CFT): 1,87% en base a TNA, costo de seguro de vida por saldo deudor del 0,30% y gasto de resumen de \$18. Para Personas Naturales mayores de 65 años: Costo Financiero Total Nominal Anual (CFT): 0,30% en base a TNA, costo de seguro de vida por saldo deudor del 0,40% y gasto de resumen de \$18. Para Personas Jurídicas: Costo Financiero Total Nominal Anual (CFT): 0,22% en base a TNA y gasto de resumen de \$18. El otorgamiento de la financiación y monto de la misma están sujetos a calificación crediticia y al cumplimiento de condiciones comerciales y requisitos de elegibilidad definidos por el Banco de la Provincia de Córdoba S.A., normativas crediticias y demás condiciones establecidas por el BCRA. Para más consultas ingresar en www.bancor.com.ar. Banco de la Provincia de Córdoba S.A., CUIT 30-69622898-0, San Jerónimo 196, Córdoba.



Biofarma

**Una verdadera organización
al servicio de la nutrición animal.**

www.biofarmaweb.com.ar





Sembrando
Innovación,
Trabajo en Equipo
y Efectividad

ARGENTINA

Los intentos intervencionistas encienden las luces de alerta

El Gobierno falló en su objetivo de ponerle un cepo a las exportaciones de maíz, aunque cada vez hay más presiones de los sectores duros para desacoplar los precios internacionales de los internos



Los presidentes de la Rural, David Tonello, y de Cartez, Javier Rotondo, durante la asamblea en la que se decidió el cese de comercialización.

La decisión del Gobierno de cerrar las exportaciones de maíz tuvo una efímera duración ante la evidencia de que la medida iba a impactar negativamente en toda la cadena. Ante la catarata de críticas y el cese de comercialización de granos dispuesto por las entidades agropecuarias, la administración de Alberto Fernández volvió sobre sus pasos y la dejó sin efecto.

Sin embargo, ahora hay que ver la "letra chica" del acuerdo logrado con algunos actores del Con-

sejo Agroindustrial Argentino, porque la determinación de cerrar las exportaciones no fue consultada con los representantes de los productores primarios, como así tampoco se convocó al campo a participar de las negociaciones para su levantamiento.

Para algunos sectores corregir un nuevo error de esta gestión parece un manto de cordura luego de tantos embates contra los sectores productivos. En cambio, para los más escépticos se trató

Ferrialvarez
www.ferrialvarez.com.ar
Tel/fax 0358 4645307/6280/7319 - ferrialvarez_1@netmail.com

1ª V.D. ES MOVIMIENTO MOVETE
RADIO ELECTRON
www.radioelectron.com
registro de RecElec
C. Central, Cabrera 726 Iluminación, San Martín 345
C. de Distribución, José Mármol 658
0358 4635900



Miembros de la Comisión Directiva y productores, de manera presencial y virtual, participaron de la asamblea que se realizó en nuestro predio.

de un globo de ensayo para ver hasta dónde se podía avanzar en esta escalada para cerrar cada vez más la economía.

En este diseño de “vivir con lo nuestro”, también de probado fracaso en el país, se enmarcan las restricciones a las importaciones, que no sólo abarcan a los artículos suntuarios sino que también se extiende a sembradoras-abonadoras, plantadoras y trasplantadoras para siembra directa; pulverizadores para agricultura u horticultura autopropulsadas; cosechadoras-trilladoras autopropulsadas y hasta lavarropas y hornos eléctricos.

La Mesa de la Producción de la Provincia de Córdoba advirtió que estas restricciones impactan sobre los precios del mercado interno y está provocando dificultades en la provisión de insumos indispensables para la producción de bienes y servicios.

En medio de todas estas disposiciones que socavan la capacidad productiva, la diputada nacional Fernanda Vallejos –una de las principales voceras de Cristina Fernández de Kirchner– declaró que “la Argentina tiene una desgracia, que a veces se piensa que es una bendición”, al referirse a la condición del país como exportador de alimentos.

“Tenemos la maldición de exportar alimentos, de modo que los precios internos son tensionados por la dinámica internacional. Es imperioso desacoplar precios internacionales y domésticos, ya que los domésticos deben regirse por la capacidad de compra (en pesos) de los argentinos”, se-

ñaló Vallejos en su cuenta de Twitter.

Estas manifestaciones tampoco resisten análisis y son el claro ejemplo de lo que desalienta y desincentiva a cualquier sector productivo.

Está claro que el Gobierno no tiene plan económico sino que va tomando medidas coyunturales, cortoplacistas para rellenar baches. Lo que es más certero es el rumbo elegido, anidando una convicción de que ya no hay “doble comando” porque el ala más dura parece haber tomado el timón.

En un mundo globalizado, con la dinámica comercial existente, sería imperdonable desaprovechar otra vez el “viento de cola” de los precios de los commodities en un país productor de alimentos con una creciente demanda internacional.

La experiencia indica que el camino debe ser un

Sigue en página 10



Los intentos intervencionistas encienden...

Viene de página 9

shock exportador y no cerrar la economía, porque sería como conducir en contramano en la avenida más transitada. Imposible salir ileso.

La posición de CRA

Luego de la marcha atrás del Gobierno con el cierre de las exportaciones de maíz, Confederaciones Rurales Argentinas (CRA) expresó su posición en la siguiente editorial.

“Un viejo dicho campero dice hablando se entiende la gente, claro, que para eso pase se necesitan dos, que estén dispuestos a escucharse mutuamente.

El 30 de diciembre el Gobierno Nacional dispuso el cierre de las exportaciones de maíz, sin hablar con nadie, torpemente, atropellando, como si el Poder fuera el ejercicio bruto del que manda y no la constante búsqueda de armonizar intereses de manera inteligente y creativa.

Frente al atropello del Estado, la reacción espontánea de los productores y las entidades que los representan genuinamente, fue decretar un cese de comercialización a desarrollarse desde el lunes 11 hasta las 24 hs. del miércoles 13.

El domingo 10 de enero, a minutos del inicio del paro, en la inusual hora de las 12 de la noche el Gobierno emitió un comunicado manifestando la vuelta atrás en forma parcial de la medida y reinstalando por vía indirecta la tramitación de autorizaciones y cuotas para exportar maíz.

Hartos de la intervención de los mercados y sus nefastas consecuencias para productores y consumidores, los productores enardecieron, pidiendo la continuidad del cese y mayores medidas de acción en defensa de sus producción.

El Gobierno nunca, en estos días, recibió a CRA, y canalizó toda la gestión con el Consejo Agroin-

dustrial Argentino (CAA), entidad mayoritariamente compuesta por el sector comercial de granos y en algunos casos con supuestos beneficiarios del cierre de exportación de maíz.

Finalmente, parece haber entendido que cometió un error grosero, que hay maíz suficiente y que cuotificar su exportación en forma diaria, es un despropósito, en consecuencia, dio marcha atrás con la medida.

Con el anuncio que suspendió la medida, se levantó el paro dispuesto.

Hubiese sido más simple y nos hubiésemos ahorrado, la zozobra, el enfrentamiento, el cese de comercialización y la pésima imagen internacional, si nos hubiésemos convocado y hubiésemos participado con información confiable y seria, sobre el mercado del maíz y la cobertura de existencia para el mercado local.

También queremos instar a CAA, a que no se adjudique representaciones de las que carece y no convalide en nombre de la producción primaria, cupos, permisos, cuotas o cualquier otro artilugio que genere distorsión en los mercados que deben operar por la oferta y la demanda.

El proceso inflacionario, los diferenciales cambiarios y el aumento de insumos básicos como el combustible, presagian nuevos aumentos en las distintas cadenas, bregamos para que el Gobierno haya comprendido que no es cerrando exportaciones como obtendrá resultados y que mire la historia reciente, para entender las consecuencias que ello genera.

En la Argentina del presente, necesitamos funcionarios públicos que entiendan y generen soluciones, sin agregar más problemas a los muchos, que por desgracia, ya tenemos.

Siempre estamos dispuestos a dialogar, pero para ello se necesita que nos quieran escuchar”.

BYC
BRESSAN
& COMPAÑÍA
Comercialización de
Hacienda y Cereales

Casa Central Río Cuarto (Cba):
Bv Mugnaini 40 - Piso 4 - Telefax 0358 464 4676/5968
Sampacho (Cba):
Hipólito Yrigoyen 356 - Tel 03582 439140
Chajari (ER):
Urquiza 1080 - Tel 03456 420027
San Luis:
Maipú 697 - Tel 0266 4422797
www.bressanycompania.com.ar





La Mesa de Enlace nacional anuncia el final del cese de comercialización tras levantarse el cepo a las exportaciones de maíz.

Una nueva embestida

Pese a la marcha atrás, algunos economistas afines al Gobierno presionan para desacoplar los precios internacionales de los internos, como así también proponen mayores retenciones con el argumento de "cuidar la economía doméstica".

En este sentido, el economista de la Universidad Nacional de Avellaneda Sergio Chouza afirmó a la agencia oficial Télam que el hecho de que "suban los precios de los productos que exportamos, a priori es algo positivo", pero puntualizó que "la contraindicación de que haya un ciclo alcista bastante pronunciado en los commodities es justamente que estos a su vez son insumos primordiales de la alimentación del país".

Por eso consideró que "es preciso disponer de desacoples de los precios a partir de la política fiscal y tributaria", y subrayó que "la aplicación de retenciones es una de las herramientas por excelencia de desacople primario sobre estos productos".

Por su parte, la economista y diputada del Frente de Todos Fernanda Vallejos señaló que "el problema de Argentina es que exportamos lo que comemos, o lo que come el ganado que comemos, por ejemplo el maíz". "Por eso, cuando aumenta el precio de nuestras exportaciones, algo bienvenido, se tensiona el mercado interno, el precio de

los alimentos. Ergo: hay que desacoplar precios", afirmó Vallejos, que recibió todo tipo de críticas por decir que "tenemos la maldición de exportar alimentos".

Y destacó que "hay muchas herramientas, retenciones, cupos, instrumentos compensadores. Lo esencial es tener muy claro el objetivo de la política, que es lo irrenunciable".

Por su lado, el economista de Flacso Horacio Rovelli afirmó que "la mejor manera de desacoplar los precios externos de los internos son las retenciones", y consideró que "hay que subirlas y segmentarlas por tipo de productor".

Al respecto señaló que "no es lo mismo que produzca un pequeño chacarero a que lo haga un gran hacendado, o una gran acopiadora", por lo que sostuvo que "el camino lógico para desacoplar los precios internos y externos son las retenciones".

Consideró que "no puede ser que tengamos una retención del maíz y del trigo de solamente el 12%", y opinó que "habría que llevarlas al 30%, lo mismo que con la carne, sobre todo la vacuna".

Por lo expuesto, las presiones para imponer una mayor asfixia tributaria a los productores son muy fuertes. Es de esperar que caiga un manto de racionalidad y se frenen estos intentos intervencionistas que tanto daño le hace al país.

No hay que apuntarle al precio de los granos sino al “costo argentino”

Un estudio revela que el valor del cereal tiene escasa incidencia en la suba de los alimentos. La principal incidencia la tienen salarios, energía, alquileres, impuestos, fletes y costos de distribución

Un exhaustivo informe de la Bolsa de Cereales de Buenos Aires derrumbó el mito de quienes – con una carga ideológica sin sustento- apuntan al precio de los granos como factor alcista de los alimentos y causante de la elevada inflación. Sólo basta remarcar un dato concreto: por cada 100 pesos que se paga de asado, el maíz incide en sólo 7 pesos.

Desde la entidad señalaron que la participación del grano en el precio es muy poca. “En promedio, de los productos seleccionados para maíz este representa el 12% del precio final. En particular, el maíz representa el 21% del precio del pollo entero de precios cuidados, 13% de los huevos, 12% del pollo trozado, 10% del pechito de cerdo, 8% de la leche y 7% del asado”, señaló la entidad.

La incidencia de los costos

Al mismo tiempo, destacó que el trigo representa el 13% del precio del pan. “En los productos estudiados más del 80% del precio al consumidor no depende del precio doméstico de los granos, sino que responde a otros costos, tales como salarios, energía, alquileres, utilidades, impuestos, fletes y otros costos de distribución, que acompañan la evolución del nivel general de precios de la economía”, describe el informe.

La Bolsa de Cereales de Buenos Aires explicó que por cada reducción del 1% en el precio doméstico

del maíz, se generaría una reducción potencial del 0,21% en el precio del pollo entero de precios cuidados, 0,13% de los huevos, 0,12% del pollo trozado, 0,10% del pechito de cerdo, 0,08% de la leche y 0,07% del asado.

De esta manera se concluye que el sector primario representa un porcentaje relativamente bajo del precio final de los alimentos, y por lo tanto tienen una incidencia menor en el Índice de Precios al Consumidor.

Al mismo tiempo detalló que evitar una suba en el precio de los granos no tendrá efectos significativos sobre los precios de los bienes de consumo. “De esta manera, estas políticas no parecen ser las adecuadas desde el punto de vista del bienestar general de la población, resultando en grandes pérdidas de eficiencia”, explicaron.

La Bolsa sostuvo que, si el objetivo buscado es mitigar los efectos negativos de los aumentos de precios de alimentos sobre los consumidores, son las políticas de subsidios a la demanda las que mejores resultados han mostrado en términos de eficiencia y equidad.

“Las nuevas tecnologías permiten hoy llegar de manera sencilla a quienes necesitan de la política, segmentando adecuadamente por la situación socio-económica de cada consumidor (nivel de ingreso, educación, ocupación, hijos, etc.)”, concluyó el informe.



Finarvis

YPF agro

CICLO DE FERTILIZACIÓN

Aplicación de
fertilizantes



Asesoramiento
técnico y muestreo
de suelo



Logística de
fertilizantes a campo



Mezclas físicas y
químicas



**TE ACOMPAÑAMOS EN TODO
EL CICLO DE TU CULTIVO**

Desde Córdoba advierten señales de desaliento para la economía

La Mesa de la Producción afirmó que las medidas del Gobierno siembran incertidumbre y alejan aún más la perspectiva de una pronta recuperación. A su vez, el ministro de Agricultura había calificado como “desacertada” la decisión de cerrar las exportaciones de maíz



La Mesa de la Producción advierte sobre el rumbo económico.

Bajo el título “Señales de desaliento para la economía y la producción”, la Mesa de la Producción de la Provincia de Córdoba emitió un documento donde cuestiona las medidas que viene adoptando el Gobierno nacional.

“Como sector productivo asistimos con preocupación al conjunto de medidas del Estado nacional que desalientan la actividad económica, sembrando mayor incertidumbre y alejando aún más la perspectiva de una pronta recuperación. En distintos ámbitos, las decisiones que se vienen imponiendo generan el efecto contrario al que dicen promover”.

Sobre el intento de restringir las exportaciones de maíz, dijo que “desorganizan esa cadena productiva, impactan negativamente en los precios internos y externos y atacan la confianza de productores y compradores, con el consabido efecto en la relación con terceros países y la generación de divisas”.

“Por el lado de la importación, la imposición creciente de restricciones para el acceso a dólares para la adquisición de productos también impacta sobre los precios del mercado interno y está provocando serias dificultades en la provisión de insumos indispensables para la producción de bienes y servicios”, agregó.

Asimismo consideró que “las políticas de regulación y/o control de precios del mercado interno más la intervención en la fijación de las tarifas de servicios agregan una nueva fuente de distorsión de los mercados, lo que aumenta la confusión y desconfianza de operadores e inversores”.

“Lo que poseen en común todas estas medidas es que intentan contener problemas de fondo de nuestra economía (como el impacto de la pandemia, la aceleración de la inflación, la pérdida de reservas y la brecha cambiaria, entre otras) mediante acciones de corto plazo, ineficientes e insostenibles en el tiempo, sin medir los impactos

que se generan en las cadenas de valor”.

“Aun cuando se trate de medidas que hoy afectan a sectores puntuales, su gravedad estriba en que emiten señales negativas para todo el aparato productivo. Son decisiones que muestran una visión sesgada sobre los problemas de fondo y generan desaliento entre los actores económicos”, sostuvo.

La Mesa de la Producción señaló: “A lo que aspiramos como actores clave para una pronta reactivación económica -en un contexto sumamente adverso- es tener señales claras, honestas y coherentes para poder tomar decisiones, que demuestren racionalidad y conocimiento de las problemáticas y necesidades propias de cada sector productivo. Sólo así puede restablecerse la confianza necesaria para el funcionamiento de la economía”.

La Mesa de la Producción de Córdoba está integrada por las bolsas de Cereales y de Comercio; las cámaras de Comercio, Comercio Exterior y de la Construcción; Cartez, Coninagro, Federación Agraria, Federación Comercial, Sociedad Rural y Unión Industrial.

Córdoba marca la cancha

Por otra parte, el ministro de Agricultura y Ganadería de Córdoba, Sergio Busso, definió como

“desacertada” la decisión del Gobierno nacional de restringir las exportaciones de maíz, finalmente descartada.

El funcionario cordobés aseguró que una intervención genera incertidumbre de cara a la próxima campaña agrícola y afecta expectativas de inversión, en una de las cadenas agroindustriales más importantes de la Provincia.

“En Córdoba, como primeros productores nacionales de maíz, entendemos que el cierre de las exportaciones de dicho cultivo es una medida desacertada, puesto que afecta las expectativas de inversión de un sector muy importante para nuestra provincia y el país, no sólo desde lo económico sino desde el cuidado de los recursos naturales y la sostenibilidad”, dijo Busso.

Y concluyó: “La medida de restricción no resuelve los problemas de fondo y genera escenarios de incertidumbre en el medio de una campaña con variables complicadas desde lo climático, social, económico y sanitario. Es necesario apelar a la búsqueda de consensos mediante el diálogo y la generación de propuestas superadoras. Entendemos que el objetivo es compartido en la búsqueda de una Argentina productiva, que beneficie a toda la sociedad y consolide desde la agroindustria su competitividad a nivel mundial”.

REMATOS DE HACIENDAS GENERALES
EL 3º MIÉRCOLES DE CADA MES EN RÍO CUARTO

REMATOS DE HACIENDAS GENERALES
EL 4º MIÉRCOLES DE CADA MES EN ALEJO LEDESMA

VENTAS DIRECTAS

TRABAJAMOS TODOS LOS DÍAS
A LA PAR DE NUESTROS CLIENTES
DANDO RESPUESTAS RÁPIDAS Y EFICIENTES
A SUS NECESIDADES, AGILIZANDO
LOS MEJORES NEGOCIOS.

**ARIEL
SAENZ
& CÍA** CONSIGNATARIA
DE HACIENDA

WWW.ARIELSAENZCIA.COM

SUIPACHA 304 ESQ. O'HIGGINS
RÍO CUARTO
TEL: (0358) 4647456

Las subas en el gasoil: otro golpe al bolsillo de los productores

Estiman que el campo aportará unos 6.220 millones de pesos extra. CRA advirtió que “los ánimos empiezan a recalentarse casi en línea con los precios de los combustibles”



Los productores agropecuarios no sólo deben soportar una creciente presión impositiva y una brecha cambiaria insostenible, sino también los elevados costos de producción, a partir de los continuos aumentos de combustibles dispuestos por la petrolera estatal.

Al respecto, Confederaciones Rurales Argentinas (CRA) advirtió que “YPF sigue avanzando entre su intención de atar la actualización de los precios y su necesidad de mejorar sus balances, subiendo el precio de un insumo sensible y esencial en las distintas cadenas agropecuarias”.

Poniéndole números al impacto productivo, la entidad dijo que “el gasoil hará sentir una vez más en el año su peso específico dentro de los costos y en el bolsillo del productor con unos 6.220 millones de pesos extra, es decir \$ 3,107 por cada litro cargado en el tanque que se le sacarán al sector productivo, (si anualizamos la incidencia de este último aumento del 3,5%), que se suman a

los costos de la cadenas agroindustriales argentinas”.

En ese contexto, manifestó que “la actualización obligatoria trimestral por IPC del Impuesto a los Combustibles Líquidos, y el impuesto al Dióxido de Carbono empiezan a hacerse sentir en el bolsillo de los productores, hoy en un 7,7%, fruto de la inflación minorista, aumentan la presión fiscal recaudada con cada carga y, es que en algunos casos, ya llega al 47% de lo pagado por la factura de combustible son impuestos”.

“Vale decir que sólo tomando este último aumento el campo aportará anualmente unos 2.923 millones de pesos en concepto de impuestos”, especificó. “Un escalón más de incremento a la cuasi confiscatoria presión fiscal que se ejerce sobre todos los sectores productivos de la Argentina, pero el bolsillo de estos ya no da para más y los ánimos empiezan a recalentarse casi en línea con los precios de los combustibles”, concluyó CRA.

La confianza es grande,
la distancia es corta.

LA CESIRA **Vet**

40 AÑOS ASISTIENDO
AL PRODUCTOR.

soluciones veterinarias en todo el país.

www.lacesira.net 0810 444 5695

RÍO CUARTO | LA CESIRA | VILLA MARÍA | CANALS | GRAL. VIAMONTE

visitá

www.carneargentina.org.ar

< la nueva web de la carne argentina desarrollada por el

IPCVA Instituto de Promoción
de la Carne Vacuna
Argentina



Descubrí lo mejor de la carne en un solo lugar

RECETAS

CONSEJOS

TIPS

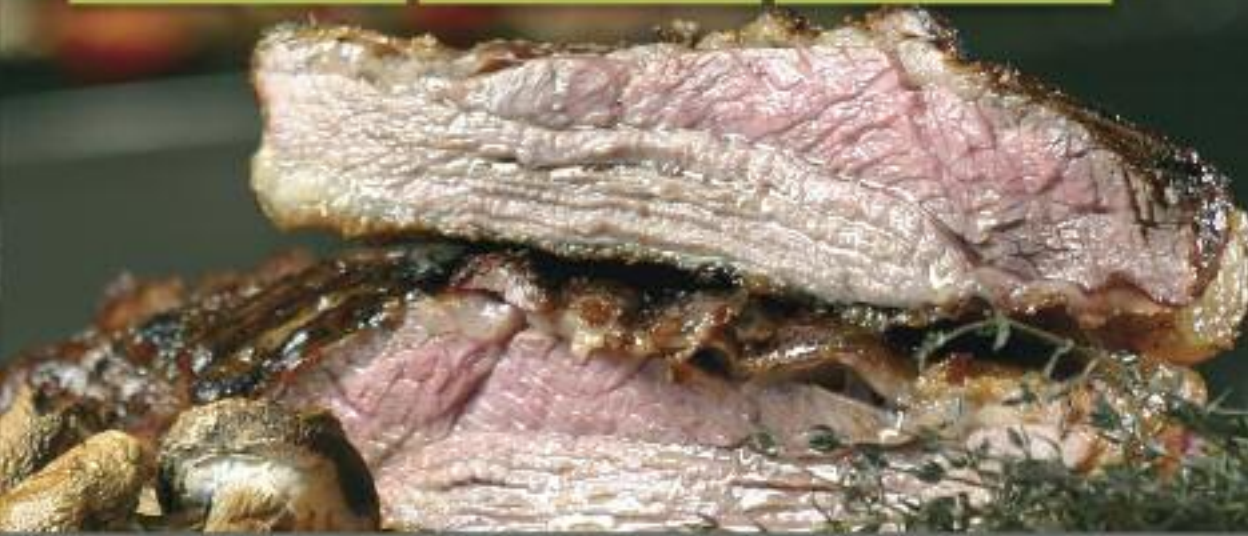

SABER LO QUE CONSUMIMOS ES VALORAR LO QUE PRODUCIMOS

IPCVA Instituto de Promoción
de la Carne Vacuna
Argentina

CARNE ARGENTINA

“No vamos a tolerar viejas recetas ni discursos con sesgo anti-campo”

Lo aseguró Javier Rotondo, presidente de Cartez, para quien “el sector más dogmático y duro, allegado a la vicepresidenta, se está imponiendo en la agenda del gobierno y eso es una señal muy negativa” para los productores



Según Rotondo, el cese de comercialización significó “un quiebre y un hartazgo de decir hasta acá llegamos”.

El presidente de la Confederación de Asociaciones Rurales de la Tercera Zona (Cartez), Javier Rotondo, no ocultó su preocupación por el rumbo económico de la administración de Alberto Fernández porque observa señales muy negativas para el campo.

En un extenso reportaje con nuestra revista, el ex titular de la Rural consideró que el Gobierno eligió al campo como el “enemigo visible”, analizó el rol de las entidades agropecuarias en el Consejo Agroindustrial Argentino y evaluó las medidas económicas que impactan sobre los productores.

- ¿Cómo observa Cartez el rumbo económico general a un año de gobierno de Alberto Fernández, y la relación con el campo en particular?

- Desde la Confederación observamos el rumbo de la economía y del Gobierno con particular preocupación, nos parece un gobierno que viene a aplicar viejas recetas de cerrar la economía, afec-

tado también por un cóctel complejo como es la pandemia, terminó de afianzar una economía en base a emisión, el Estado presente cubriendo con emisión todo tipo de déficit, con una visión poco aperturista de la economía, tratando de ir día a día y cortoplacista, y con medidas intervencionistas del Estado, así que lo vemos con preocupación porque son viejas recetas de probado fracaso y no afectan a la situación de fondo, que es por un lado la creciente inflación y la distorsión de precios relativos y por otro la creciente incremento de la pobreza.

No está en el horizonte del Gobierno generar divisas genuinas y fomentar la producción, reducir la carga impositiva para que el sector privado –no sólo el agropecuario- comience a poner la rueda a andar, generando empleo y un círculo virtuoso real desde el interior hacia la capital. Vemos todo

Sigue en página 20

política económica

“No vamos a tolerar viejas recetas...”

Viene de página 19.



El departamento Río Cuarto es el que más maíz produce a nivel nacional.

lo contrario y la relación del Presidente con el campo es claramente un doble comando entre halcones y palomas, alguna línea más allegada al Presidente con un viso de tratar de acordar y consensuar algunas políticas, sólo en los discursos porque en los hechos lo que ha tomado como política agropecuaria ha sido claramente inconsulta y distorsiva, ejemplos Vicentin, aumento de retenciones al inicio de la gestión, intervención al mercado del maíz, por lo tanto el sector más dogmático y duro más allegado a la vicepresidenta se está imponiendo en la agenda del gobierno y eso es una señal muy negativa para el campo.

- Todo indica que para crecer hay que abrir más la economía, pero el Gobierno parece decidido a cerrarla cada vez más...

- Esta medida reciente de intentar garantizar el precio interno del maíz, desdoblarlo del precio internacional, tiende a lo contrario que se necesita, que es la expansión económica. Estamos ante un gobierno de “vivir con lo nuestro” y cerrarse al mundo, que ya fracasó y costó muchísimo, no nos olvidemos que la anterior gestión de Cristina se fue con un 40 por ciento de inflación y con un índice de pobreza enmascarado en asistencia social. No entender la dinámica del mundo globalizado es una posición antagónica con lo que los sectores privados de la producción y del interior pretendemos como despegue de este bendito país.

- ¿Qué significó el cese de comercialización de

granos, porque pareció más una medida simbólica, un llamado de atención al Gobierno, a decir “no avancen más sobre nosotros”?

- Respecto del paro, con mucho beneplácito hemos visto que el productor, con contadas excepciones, ha entendido que la forma de expresarse no vendiendo mercadería es importante, disminuyó sustancialmente el ingreso de camiones al puerto, eso es más una medida simbólica y un llamado de atención, es trazar una línea de decir no vamos a tolerar viejas recetas impuestas ni discursos con sesgo anti-campo porque estamos muy preocupados, si bien el sector agropecuario durante la pandemia tuvo la enorme responsabilidad de seguir produciendo y generando las divisas en cuanto a exportaciones y garantizando la provisión de alimentos, por lo tanto creemos que somos un sector que ha aportado y no ese discurso retórico que dice que somos privilegiados y siempre queremos los intereses nuestros por sobre el común, para nada es todo lo contrario, creo que lo hemos demostrado.

Esta medida de fuerza generó un quiebre y un hartazgo de decir hasta acá llegamos, volver a aplicar medidas que tienen el efecto contrario al que se busca lograr: el maíz no va a bajar, si intervienen el mercado, la carne no va a bajar, el pan no va a bajar y se va a desincentivar profundamente la producción de maíz, de trigo, de carne. La historia reciente nos avala cuando decimos que

cualquier intervención en el mercado genera depresión en la intención de inversión y producción, y genera grandes brechas, por lo tanto la medida de fuerza tiene por objetivo evidenciar ese malestar y la enorme diferencia con encarar la política agropecuaria.

- ¿Por qué el Gobierno salió con los “tapones de punta” contra esta medida del campo y prácticamente no actuó en el conflicto aceitero, que paró los puertos por 20 días y frenó gravemente el ingreso de divisas?

- El Gobierno salió con los tapones de punta ahora y no así con el paro de los aceiteros porque hay un conflicto de intereses, se ve en una encrucijada en esto de ciertos sectores del sindicalismo que son afines al Gobierno y que han generado un perjuicio enorme al país, pero en su visión de tener un privilegio hacia el sector sindical y parte del apoyo a la coalición de gobierno se hizo el distraído y miró para otro lado, y no vio el enorme perjuicio que le generó. A su vez, el grupo aceitero tiene una capacidad de lobby y de salir de la coyuntura distinta a la heterogeneidad que tenemos los productores agropecuarios.

Gran parte de ese discurso de salir con los tapones de punta con sesgo anti-campo le viene muy bien a su tribuna, porque el núcleo duro de votantes en un año electoral le cae bien este discurso anti-campo, a un sector que lo signan como enemigo, este tipo de gobierno siempre necesita un enemigo visible y ha alejado al campo nuevamente como ese enemigo, y la verdad que es una pena.

- Parece que el Gobierno tomó como interlocutor a la agroindustria y margina a los representantes de los productores. ¿Hay margen para seguir permaneciendo en el Consejo Agroindustrial Argentino o la política es que hay que pelearla desde adentro?

- CRA ha generado un debate muy amplio y no hay una posición unánime, pero ha logrado la posición de permanecer; sí creemos que la política hay que cambiarla, poder generar un espacio de construcción más amplio como en este caso el Consejo, donde estén todos los actores. De todas maneras, no significa claudicar en nuestros reclamos y la ideología de entender la política agrope-

Sigue en página 22

86° REMATE TELEVISADO

VIERNES
19
FEBRERO
14 HORAS

En Directo por:
CANAL
RURAL

Lo invitamos a sumarse con su
con signación al primer televisado
del 2021, solicite con anticipación
la filmación de su hacienda:

0358 4650890

Comuníquese también con nuestros representantes
y recordadores que figuran en nuestro sitio web:
WWW.TALANOHERMANOS.COM.AR

SALON SOCIEDAD
RURAL RIO CUARTO

Talano
HERMANOS S.R.L.
+ CONSIGNATARIOS DE HACIENDA +

aranguen@idc.gov.ar

política económica

“No vamos a tolerar viejas recetas...”

Viene de página 21.

cuaria. Mientras más espacios ocupemos y lugares donde podamos expresar nuestros puntos de vista más positivo es.

Si en algún momento los intereses son contrapuestos evaluaremos claramente salir del Consejo Agroindustrial y quedará demostrado una vez más que comisiones multisectoriales en una Argentina coyuntural sólo sirven para los buenos deseos.

- ¿Cómo se soluciona esta “manta corta” de la cadena productiva, porque cuando los granos suben es un aliciente para los agricultores, pero un problema para quienes utilizan la materia prima para consumo animal, como feedlots, avícolas, etc...?

- La única manera de solucionar la manta corta es ordenando económica y financieramente el país. Esta manta corta va a generar conflictos permanentemente, pero no se sale con proteccionismo porque justamente es pan para hoy y hambre para mañana. La manera es reducir el déficit fiscal, el gasto público no el gasto social, pero la política tienen que hacer un replanteo muy claro del gasto porque tenemos situaciones muy privilegiadas de muchas clases dirigentes de distintos

niveles del Estado, como el Ejecutivo, Legislativo y Judicial. El claro ejemplo es la ex presidenta, hoy vicepresidenta, que va a cobrar tres pensiones, eso es una falta de respeto a la gente, y además no va a ser alcanzada por el impuesto a las Ganancias.

Se sale con ese tipo de señales, tratando de gastar menos de lo que se genera, fomentando las divisas genuinas y por sobre toda las cosas con seguridad jurídica y seguridad fiscal, reduciendo el enorme peso tributario que tiene una enorme franja media de la Argentina, no sólo el campo que es el más afectado a nuestro juicio, pero sí una enorme porción de la clase media, el sector privado de la Argentina que soporta más de 100 impuestos; se necesita un plan serio a mediano y corto plazo con señales claras.

- El departamento Río Cuarto es el principal productor de maíz a nivel nacional. ¿Teme que esta política intervencionista que aplica el Gobierno empuje a los productores al monocultivo, a la sojización?

- Sin dudas que este tipo de medidas afecta modularmente al departamento Río Cuarto y a la provincia de Córdoba como la principal produc-

REMATOS DE HACIENDAS GENERALES
EL 3º MIÉRCOLES DE CADA MES EN RÍO CUARTO

REMATOS DE HACIENDAS GENERALES
EL 4º MIÉRCOLES DE CADA MES EN ALEJO LEDESMA

VENTAS DIRECTAS

TRABAJAMOS TODOS LOS DÍAS
A LA PAR DE NUESTROS CLIENTES
DANDO RESPUESTAS RÁPIDAS Y EFICIENTES
A SUS NECESIDADES, AGILIZANDO
LOS MEJORES NEGOCIOS.

**ARIEL
SAENZ
& CÍA** CONSIGNATARIA
DE HACIENDA

WWW.ARIELSAENZCÍA.COM

SUYPACHA 304 ESQ. O'HIGGINS
RÍO CUARTO
TEL: (0358) 4647456

tora de maíz de la Argentina. La rotación es fundamental, se atenta contra la rotación, más viajes de camiones, más movimiento, más transformación de valor, va a afectar en la intención, al productor se le da un mazazo en plena producción, su rentabilidad va a ser afectada.

- ¿Cómo impacta en nuestra economía regional la política de biocombustibles de la Nación y, como contrapartida, cuáles pueden ser los beneficios de la nueva ley que tiene la Provincia?

- La política energética es francamente mala y el autoabastecimiento de energía se ha dado por el suelo, estamos hablando que los buques regasificados están volviendo, no genera confianza. Afecta a un componente importante como el etanol de maíz o el biodiesel. Las señales del gobierno parecen ir en sentido opuesto.

Lo de Córdoba es un verdadero incentivo, más allá de ser una buena ley desde lo conceptual va a estar muy afectada por esta coyuntura pero es un paso adelante. Hay que acompañarla porque son visiones que van en la dirección correcta con este cambio de energías alternativas que ya se están dando en el mundo.

Pedido a los productores

“Les pido a los productores agropecuarios de la zona que no dejen de acercarse y participar en las entidades, de apoyar a sus dirigentes, de canalizar sus preocupaciones y su malestar, no sólo en las redes sociales sino dejando su tiempo como lo hacen muchos dirigentes para participar y tratar de cambiar la realidad”, expresó Rotondo.

Además les pidió “que participen mucho de las entidades, que se involucren y que ayuden a los dirigentes, es la forma más importante de sentirse unidos porque en el interior los matices de las distintas entidades quedan un poco disgregados o las ideologías tienen que ver más con las dirigencias nacionales que con las bases, hoy las bases de las cuatro entidades tienen problemas comunes entonces necesitamos mucho de la participación de la gente”.



La genética de las semillas más pequeñas
construye a las grandes empresas

SEMINARE

Ruta A005 KM 2,6 | 0358 4210012
seminare@seminare.com.ar

hábitos y tendencias

Ocho de cada diez argentinos opina que la carne es saludable

Así lo revela un estudio de mercado del Instituto de Promoción de la Carne Vacuna Argentina

Mientras desde algunos grupos arrecian las críticas contra la carne vacuna, ocho de cada diez argentinos opinaron que es un producto saludable, según la encuesta de mercado que realizó el Instituto de Promoción de la Carne Vacuna Argentina (Ipcva) a través de un panel online.

El resultado de la investigación se reflejó luego de una muestra de 1.100 casos, donde el 77% de las personas tuvo una opinión favorable sobre la carne y su salubridad. Sólo un 23% respondieron que la carne no es saludable.

Según el estudio, son las redes sociales las que hoy en día representan un fiel reflejo de la forma de pensar y actuar de la gente, donde "el conocimiento de a quien siguen las personas en las redes sociales permite inferir sobre sus intereses, preferencias y las opiniones de la gente por distintos temas".

De hecho, las principales comunidades digitales argentinas se constituyen sobre la base de gente

conocida (cantantes, celebridades, influencers, etc) que marcan el rumbo en un marco de incertidumbre y falta de confianza cada vez mayor.

Tal es así que cuando se le preguntó a la gente "si reemplazaría a la carne vacuna al enterarse de noticias negativas vistas o escuchadas en redes sociales, un 21% de los encuestados opina que podría reemplazarla al tomar conocimiento de noticias que la cuestionen por temas de salud".

"La dieta, en las conductas alimentarias de los más jóvenes, estaría cada vez más asociada a lo que se percibe y se interpreta como posibilidad o alternativa saludable", reveló la encuesta.

"Lo que surge de comentarios de amigos o amigos de amigos o conocidos o en su defecto en función de lo que se ve o escucha de parte de verdaderos recomendadores seriales en esta era digital tienen elevada influencia", añadió.

Según Adrian Bifaretti y Eugenia Brusca, del Departamento de Promoción Interna del Ipcva, este

foc seed

Facilitando el desarrollo de los nuevos sistemas agrícolas

BAYER DEKALB

Calle Pública 6025 - Río Cuarto (Cba.)

0358 - 4210478 / 154203776 / 154203306

administracion@focseed.com.ar



La carne argentina goza de buena salud.

escenario constituye un verdadero desafío para intentar aprovechar aquella imagen positiva de la carne vacuna argentina.



LA NEGRITA

CENTRO DE INSEMINACIÓN ARTIFICIAL

Venta de Semen y Reproductores / Transferencia embrionaria

Tel.: (0358) 154116778

Cuáles son los factores que inciden en la ola alcista de los commodities

La Bolsa de Cereales de Córdoba elaboró un informe de los mercados y evalúa las razones por las que la soja y el maíz alcanzaron sus mejores precios internacionales desde 2014

Durante los primeros días de enero la soja y el maíz alcanzaron sus mejores precios internacionales desde 2014, por distintos motivos que fueron evaluados por la Bolsa de Cereales de Córdoba.

El informe de mercados agrícolas de la entidad indica que son tres los factores que impulsan los valores: menores volúmenes de producción, mayor consumo mundial y un contexto financiero favorable a los granos debido a las bajas tasas de interés y al dólar debilitado.

“Con la campaña en curso en Brasil y Argentina, la evolución de las condiciones meteorológicas serán decisivas en las próximas semanas por lo que, con pronóstico de tiempo seco, podría generarse un impacto adicional sobre los precios”, asegura la Bolsa cordobesa.

Soja. La demanda, por segundo año consecutivo,

superaría a la oferta, llevando a la relación stocks/consumo al menor nivel de las últimas siete campañas.

Asimismo, la posición de los fondos especulativos en el mercado de Chicago continúa siendo comprada y en uno de los mayores valores de su historia, consolidando las expectativas al alza del precio de la oleaginosa. Sin embargo, el elevado volumen negociado implica un riesgo bajista si esas posiciones se desarmar rápidamente.

El resultado es que las cotizaciones alcanzaron su máximo valor en seis años, superando los 520 dólares por tonelada. En el último mes, el precio de la oleaginosa registró una suba de más de 90 dólares. (Al cierre de esta revista el precio bajaba a 500 dólares la tonelada).

Maíz. El Usda redujo en 10 millones de toneladas la proyección de producción global, por menores

Es un \$Super precio. Estás en SUPER TOP

OFERTAS TODO EL AÑO. Ahorrá y Comprá más!

Río Cuarto	La Carlota
Villa María	Cura Brochero
Mina Clavero	Merlo (San Luis)
Laboulaye	General Cabrera
Huinca Renancó	Bell Ville



El precio de la soja se consolidó en el mercado de Chicago.

cosechas en Argentina, Brasil, la Unión Europea y en Estados Unidos. La sorpresa fue que en la nación norteamericana redujo el cálculo en 8,2 millones de toneladas, lo que sorprendió al mercado y alentó a los precios.

Al igual que en la soja, aunque el consumo global también fue recortado, fue en una menor cuantía que la producción, lo cual haría reducir los stocks finales al nivel más bajo de las últimas seis campañas. También similar a la oleaginosa, la posición neta de los fondos especulativos se encuentra comprada en uno de los mayores valores de los últimos años, demostrando el interés por el cereal

y las expectativas alcistas para el mismo.

Así fue que, en Chicago, el valor del maíz superó los 210 dólares por tonelada, el precio más elevado desde julio de 2014. En los últimos 30 días, subió 42 dólares; es decir, un 25 por ciento.

Trigo. En este grano, la producción volvería a superar el consumo, aunque el Usda en su último informe aumentó la proyección de demanda en 1,8 millones de toneladas y redujo la oferta en un millón. Por lo tanto, si bien la relación stocks/consumo sigue siendo la más elevada de la historia, cayó en relación a la estimación anterior y por eso la perspectiva para este cereal también es alcista.

ALGUNOS TENEMOS EL DON DE SOÑAR. OTROS EL DON DE PROYECTAR,
ALGUNOS TENEMOS EL DON DE EMPRENDER PERO...

TODOS TENEMOS EL **DON** DE HACER



RUTA 6 KM 606.5 PID. CUARTO 103521 662 2122
www.monzelli.com.ar - #MBonzelliLia



Crece la producción de leche, pero los tambos tienen números en rojo

La producción creció 7,4% en el 2020 y fue la más alta en cinco años. Sin embargo, los tambos en general en Argentina cerraron 2020 con rentabilidad negativa y se enfrentan a un horizonte de pocas luces



En Córdoba, la rentabilidad de los tambos fue negativa durante el 2020.

La producción de leche alcanzó los 11.113 millones de litros el año pasado, lo que significa un crecimiento del 7,44 por ciento con respecto a los 10.343 millones de litros de 2019.

Además, fue el mayor volumen aportado por los tambos desde los 12.061 millones de litros de 2015, según un informe del Observatorio de la Cadena Láctea Argentina (Ocla), en base a datos de la Dirección Nacional Láctea.

Además destacó que el ordeño de 2020 también supera por un 5,6 por ciento el volumen alcanzado en 2018.

“Esto indica que no sólo se dio en 2020 una recuperación de la baja producción de los primeros meses de 2019, sino que se expresó claramente un crecimiento genuino”, valoró Ocla.

También remarcó que el crecimiento no fue sólo cuantitativo, sino también cualitativo: al evaluar el comportamiento de los denominados “sólidos útiles” (grasa butirosa y proteína), se observa también un importante aumento de la producción.

En este indicador fue del 8,7 por ciento; es decir, superior al incremento de los litros ordeñados. “Esto evidencia no sólo que la lechería creció en el año 2020 en volumen por diferentes causas, sino que también lo hizo en la calidad composicional de leche”, subrayó.

Números en rojo

Pese a la mayor producción, las ecuaciones de

los tambos en general en Argentina cerraron 2020 con números en rojo y se enfrentan a un horizonte de pocas luces, destacó Ocla.

El Observatorio repasó lo que sucede en la relación siempre tensa entre costos e ingresos de los productores de leche. Allí se observa que la diferencia entre el precio percibido y el precio de equilibrio es de \$5,39 y US\$0,068 por litro de leche (un 20% menos).

Luego detalla que la tasa de rentabilidad resultó de -1,7%. Al ponderar entre las diez regiones por estrato fue de -2,5%, -1,5% y -1,3% para el tambo chico, mediano y grande, respectivamente.

En el caso de las tres zonas de Córdoba se presentan realidades algo diferente, aunque todas con rentabilidades negativas: en los tambos de la zona de Villa María hay -según Ocla- un costo de producción de \$21,76, lo que implica un resultado económico de -1,6%; para la región sur el costo de producción es de \$21,95 y la rentabilidad negativa del 1,3%; y finalmente para el noreste provincial, hay un costo de producción de \$21,77 y un resultado negativo más pronunciado de 2,1%.

Al cruzar la información por tamaño, se observa que el mejor escenario en noviembre lo tuvo un tambo mediano de Villa María con una rentabilidad de -0,8%.

GERMINAR S.R.L.

Venta de insumos agropecuarios,
semillas forrajeras, agroquímicos y fertilizantes



**Arauca
Seeds**

Genética Internacional en Forrajes

PRESENTA LAS NUEVAS

ALFALFAS

IMPORTADAS

TROPERA (Grupo 9)

y ARGENTA (Grupo 6)



Av. Godoy Cruz cruce Ruta N°8

Río Cuarto, Córdoba

358 4640678 / 4647248

358 156027176

germinarsrl@gmail.com

CALIDAD DE SEMILLAS DE ESTACIÓN

MAÍCES HÍBRIDOS

SORGOS HÍBRIDOS

SEMILLAS DE SOJA

Este año destinarán 250 millones de pesos en las Buenas Prácticas

Lo anunció el gobernador Schiaretti al presidir la entrega de incentivos. Productores de nuestra zona recibieron los beneficios en una ceremonia realizada en la Rural.



Schiaretti: "Hay que cuidar al campo y a nuestros productores".

El gobernador Juan Schiaretti presidió la entrega de incentivos por más de 53 millones de pesos a 1.046 productores cordobeses correspondiente al ciclo 2020 del Programa de Buenas Prácticas Agropecuarias (BPAs).

A estos 1.046 productores que recibieron sus aportes, se suman otros 2.300, completando el total de 3.346 beneficiarios del ciclo 2020, entre los cuales se distribuyen los 180 millones de pesos.

Schiaretti tomó contacto con productores y dirigentes, que se conectaron en 16 puntos del interior provincial. El ministro de Agricultura y Ganadería de la Provincia, Sergio Busso, también participó de la reunión virtual desde Arroyito, en el departamento San Justo.

En Río Cuarto, el acto de entrega de beneficios a los productores se desarrolló en la Sociedad Rural de Río Cuarto, con la presencia de funcionarios provinciales y municipales, encabezados por el intendente Juan Manuel Llamosas, concejales y los presidentes de la entidad anfitriona, David Toneilo, y de Cartez, Javier Rotondo.

El gobernador aseveró que el presupuesto 2021 para las BPAs, contempla un aumento en la partida que llegará a 250 millones de pesos, a diferencia de los 180 millones que se destinaron para el programa este año.

Schiaretti resaltó el valor del complejo agroin-

dustrial para la provincia: "Para Córdoba el campo fue y será la base del progreso. Por lo tanto hay que cuidar al campo, y cuidar al campo significa cuidar a nuestros productores y cuidar las maneras en que producimos".

En esta línea, el mandatario agregó que la decisión del gobierno provincial es que el programa continúe en el tiempo, "para que más productores se incorporen al programa de Buenas Prácticas Agropecuarias y para que Córdoba siga siendo líder en la producción agroalimentaria, siga siendo líder también en el cuidado del medioambiente, y de avanzar en la productividad y en el cuidado de la ecología y nuestro hábitat".

El gobernador destacó además la trayectoria del programa, que se afirma como una política de estado: "Empezó en el 2017 y cuando uno suma la cantidad de productores beneficiarios en estos años supera los 11.000. Quiere decir que han sido más de 11.000 productores los que han adherido al programa".

La iniciativa, que lleva adelante el Ministerio de Agricultura y Ganadería, tiene como objetivo reconocer a quienes trabajan con técnicas y procesos que tienden a la producción sostenible.

En la plataforma digital del programa (<http://bpa.cba.gov.ar/>), se puede consultar y descargar el Manual Operativo. En este documento se especifican los requisitos obligatorios para ser



El presidente de la Rural, durante la entrega de incentivos a los productores.



El intendente Llamosas participó del acto que se realizó en la Rural.

beneficiario y también la explicación del sistema de puntajes y las condiciones que deben cumplirse para la validación de cada una de las prácticas.

En la videoconferencia, participaron grupos de beneficiarios junto a referentes locales (intendentes, agentes zonales del Ministerio de Agricultura y Ganadería, legisladores y representantes de organizaciones del campo), siempre respetando los

protocolos de prevención en materia sanitaria frente a la pandemia.

Las localidades fueron las siguientes: Río Cuarto, Jovita, Laboulaye, Melo, Serrano, Villa María, Camilo Aldao, Leones, Marcos Juárez, Morteros, Córdoba Mercado de Abasto, Córdoba Colegio de Veterinarios, Arroyito, Jesús María, Deán Funes, Oncativo y Bell Ville.

SIN USO DE LÍNEA TELEFÓNICA | AMPLIA COBERTURA REGIONAL | TARIFA PLANA | RÁPIDA INSTALACIÓN

CONECTAMOS EL CAMPO AL MUNDO

Un pack de soluciones pensadas para el campo, ideales para productores modernos que buscan optimizar tiempo y recursos.

Intercity, buenas conexiones.

TELEFAX (0358) 4210000
 AV. SABATTINI 1837
 (5800) RÍO CUARTO / CBA.
ventas@intercity.net.ar
www.intercity.net.ar



El futuro de la agricultura

*lo hacemos
juntos.*

